

# Velja za šole - Dopolnitve za izplačilo povečanega in zmanjšanega obsega pedagoškega dela ter obračun nadomestila plače skladno z Uredbo

V tem prispevku

Zadnja sprememba 25/06/2023 8:22 pm CEST | Objavljeno 03/06/2022

Na podlagi dopisa ter dodatnega pojasnila Ministrstva za izobraževanje, znanost in šport, št. 6030-8/2022/1, z dne 3.3.2022 Zadeva : Obračun plače in nadomestila plače v skladu z Uredbo o enotni metodologiji in obrazcih za obračun in izplačilo plač v javnem sektorju, smo pripravili dopolnitev izračunov povečanega in zmanjšanega obsega pedagoškega dela v programu za obračun plač.

Dopolnitve so pripravljene z **verzijo iCentra 2022.08.001** oziroma novejšo. Novosti se nanašajo tako na izračun Z120, kot tudi na izplačilo dodatkov D070.

Če se za nove dopolnitve (izračune, kot so vam bili predstavljeni v okrožnici s strani Ministrstva) ne boste odločili, je še vedno mogoče izvesti izračun Z120 ter obračun D070 po starem načinu (kot ste ga do sedaj izvajali). V tem primeru tudi po namestitvi verzije, ki vsebuje to dopolnitev, ne spreminjate ničesar.

---

## Novosti na Vrstah obračuna za povečan in zmanjšan obseg pedagoškega dela - Splošno

Določeno je, da se dodatki D070 obračunajo in izplačajo od mesečnega obsega realiziranih ur (ne pa kot do sedaj - od načrtovanih ur). Določeno je tudi, da se v osnovo za izračun nadomestila (Z120) vključi načrtovano št. ur D070 (kot če bi zaposleni delal).

V sistemu obračuna (**Šifranti...Sistem obračuna...Vrste obračuna**) si sortirate preglednico Vrste obračuna glede na podatek **Šifra JS**. Vpišite šifro JS D070 in kliknite na lupo za iskanje po kriteriju.

Saop Obračun plač zaposlenih - Demo

Vrste obračuna

Šifra JS [D070]

% pr. stroškov % pr. stroškov % pr. stroškov

Vrsta obračuna	Naziv vrste obračuna	KPVIZ - upošteva se polni zmesek	Grupa	Šifra JS	Javna dela
O90	Dežurstvo - poračun	N	1	D900	N
O11	Dežurstvo-dela prost dan-nočno	N	1	O110	N
O10	Dežurstvo - nedelja nočno	N	1	O100	N
O09	Dežurstvo-dela prost dan	N	1	O090	N
O08	Dežurstvo - nedelja	N	1	O080	N
O07	Dežurstvo - nočno	N	1	O070	N
O06	Dežurstvo	N	1	O060	N
N04	Neplačana odsotnost - stanika	N	5	N040	N
N03	Nepl. odsotnost - strok. izobr	N	5	N030	N
N02	Neplačana odsotnost-neopravič.	N	5	N020	N
N01	Neplačana odsotnost-oprav.	N	5	N010	N

50 Aktivni Pripomočki ... Zepri

Skrbnik 001

Na ta način so v preglednici Vrste obračuna prikazane vse vrste obračuna, katere uporabljate za obračun povečanega in zmanjšanega obsega pedagoškega dela.

Saop Obračun plač zaposlenih - Demo

Vrste obračuna

Šifra JS [D070]

% pr. stroškov % pr. stroškov % pr. stroškov

Vrsta obračuna	Naziv vrste obračuna	KPVIZ - upošteva se polni zmesek	Grupa	Šifra JS	Javna dela
D21	Pov.pedag.obveznost-ŠOLA-1,00	N	1	D070	N
D22	Zm.obseg pedagog.dela-ŠOLA-1,00	N	1	D070	N
D24	Pov.pedag.obveznost-ŠOLA-1,05	N	1	D070	N
D25	Pov.pedag.obveznost-ŠOLA-1,20	N	1	D070	N
D26	Zm.obseg pedagog.dela-ŠOLA-1,05	N	1	D070	N
D27	Zm.obseg pedagog.dela-ŠOLA-1,20	N	1	D070	N
D28	Zm.obseg pedagog.dela-ŠOLA-1,30	N	1	D070	N
D29	Pov.pedag.obveznost-ŠOLA-1,30	N	1	D070	N
D63	Pov.pedag.obveznost-poračun	N	1	D070	N
D65	Nadomeščanja	N	1	D070	N

13 Aktivni Pripomočki ... Zepri

Skrbnik 001

Če uporabljate naš standardni sistem obračuna, imate šifre za obračun povečanega in zmanjšanega obsega pedagoškega dela vnesene na točno take vrste obračuna, kot so prikazane na zgornji sliki.

Tako so vrste obračuna, katere uporabljate za obračun povečanega obsega pedagoškega dela vnesene na naslednje šifre - Vrste obračuna:

D21 - Pov.pedag.obveznost-ŠOLA-1,00

D24 - Pov.pedag.obveznost-ŠOLA-1,05

D25 - Pov.pedag.obveznost-ŠOLA-1,20

D29 - Pov.pedag.obveznost-ŠOLA-1,30

Vrste obračuna, katere uporabljate za obračun zmanjšanega obsega pedagoškega dela pa so vnesene na naslednje šifre - Vrste obračuna:

D22 - Zm. obseg pedagog. dela-ŠOLA-1,00

D26 - Zm. obseg pedagog. dela -ŠOLA-1,05

D27 - Zm. obseg pedagog. dela ŠOLA-1,20

D28 - Zm. obseg pedagog. dela -ŠOLA-1,30

V vašem sistemu lahko imate tudi dodatne šifre D070, katere uporabljate za obračun povečanega oz. zmanjšanega obsega pedagog. dela laborantom, vrste obračuna D070, katere uporabljate zaradi potrebe po knjiženju na konstantno SM,...

Preveriti je potrebno, čemu je dodatna šifra namenjena in po potrebi izvesti dopolnitve, katere so v nadaljevanju opisane.

---

## **Dopolnitve na zavihku Splošno, vezane na vključitev dodatka v osnovo za nadomestilo Z120**

Določeno je, da se v osnovo za nadomestilo plače (Z120) vključijo **načrtovane ure** (ne pa realizirane ure) povečane tedenske učne obveznosti.

Osnova obračuna O(30) - Število delovnih tednov – pouk, skupaj z urami na teden ki jim imamo vnesene na osnovi zaposlenih se bosta uporabili za izračun predvidenih ur povečanega obsega pri izračunu osnove za nadomestilo Z120.

Primer:

- Učitelj ima na petek dopust ali bolniško (v času pouka) - v Z120 se ura povečane učne obveznosti upošteva, saj se pri načrtovanju še ni vedelo, da bo imel učitelj dopust ali bolniško
- Učitelj ima na petek dopust, izobraževanje,... (v času počitnic) - v Z120 se ura povečane učne obveznosti ne upošteva, ker ni bila načrtovana.

Da slednjo zahtevo dosežemo, je potrebno v šifrantu Vrste obračuna izvesti naslednje dopolnitve:

Postavite se na vrsto obračuna **D21 - Pov.pedag.obveznost-ŠOLA-1,0**, kliknite na ikono za **Popravi zapis ...**

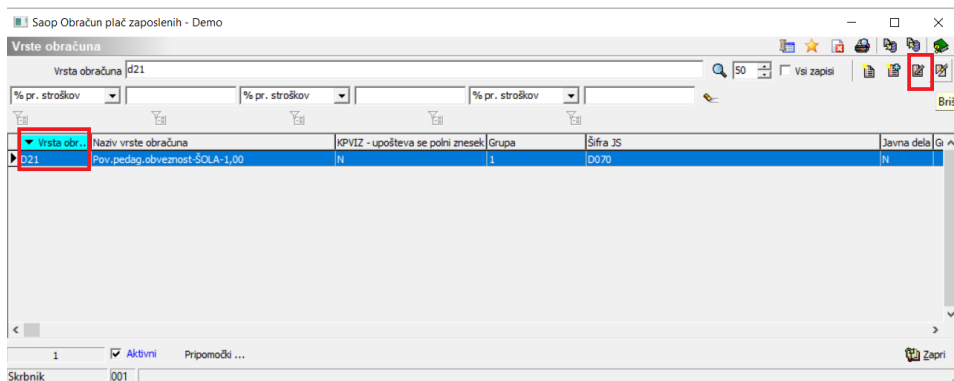

Na prvem zavihku **Splošno** označite kljukico **v polju KPVIZ - upošteva se polni znesek** in izberite **ustrezno osnovo** (vrsto obračuna je potrebno povezati z ustrežno osnovo zaposlenih, kjer je določeno št. ur /teden).

Osnovo izberete na način, da kliknete na gumb . Odpre se preglednica vseh osnov zaposlenih. Glede na naziv, izberite tisto osnovo, katera je povezana z ustrežno vrsto obračuna (npr. vrsta obračuna za povečan obseg pedag. dela 1,00 je povezana z osnovo zaposlenih 046 **Št.ur pov.obsega ped.dela-1,00** ).

Na spodnji sliki so prikazane nastavitve za standardni sistem Vrste obračuna D21 – katera uporablja osnovo zaposlenih 046 (povečan obseg 1,00).

Saop Obračun plač zaposlenih - sprememba [DEMO] - Šport & Rekreacija

**Vrste obračuna**

Šifra vrste obračuna: **D21** Aktiven

Naziv vrste obračuna: Pov.pedag.obveznost-ŠOLA-1,00

Številka za razvrščanje: 0

**Splošno** | Prenos iz posrednega vnosa | Analitika | Izračun | Kontiranje | Opombe

Šifra grupe obračuna: 1 Bruto izplačilo v breme izplačevalca

Šifra vrste izplačila v javnem sektorju: D070 Delovna uspešnost zaradi povečane pedagoške oziroma učne obveznosti

Javna dela

Vedno v obračunu

Brez izplačila

Izloči iz 1-ZAP/M

Ne upoštevaj pri izračunu razlike do naj.osnove za prispevke

**KPVIZ - upošteva se polni znesek**  KPVIZ - osnova zap. 046 Št.ur pov.obsega ped.dela-1,00

Število mesecev za delitev dohodnine: 0

Vrsta dohodka (REK):

Šifra REK: B01 - Plača

Grupa M: R - Redno delo

Šifra vzroka zadržanosti ZZS:

Grupa S: S04 - Del plače za delovno uspešnost

**Mat. stroški in drugi osebni prejemki**

Vrsta drugega prejemka:

Šifra materialnega stroška:

**Tiskanje zbirnikov**

Šifra grupe obračuna za zbirnike:

Delitev po virih financiranja

Privzeti vir:

Delitev po virih financiranja ISPAP

Privzeti vir:

Skrbnik: 004

Tako vnesene spremembe potrdite s klikom na gumb **Potrdi**.

Na isti način, **si je potrebno na vseh vrstah obračuna, katere potrebujete za obračun povečanega obsega** pedagoškega dela urediti nastavitve, da se bo vrsta obračuna v osnovi za nadomestila (Z120) upoštevala v polnem (načrtovanem) znesku.

Če uporabljate standardni sistem obračuna, so vrste obračuna povezane z naslednjimi osnovami, katere so vnesene na šifrantu zaposlenih:

D21 - Pov.pedag.obveznost-ŠOLA-1,00 - če imate naš standardni sistem je to osnova 046.

D24 - Pov.pedag.obveznost-ŠOLA-1,05 - če imate naš standardni sistem je to osnova 083.

D25 - Pov.pedag.obveznost-ŠOLA-1,20 - če imate naš standardni sistem je to osnova 084.

D29 - Pov.pedag.obveznost-ŠOLA-1,30 - če imate naš standardni sistem je to osnova 088.

Na vrstah obračuna, katere uporabljate za obračun zmanjšanega obsega pedagoškega dela, si slednje nastavitve opravite samo v primeru, če se vam ure zmanjšanega obsega upoštevajo v osnovi za nadomestilo (Z120 v glavi obračunskega lista).

Svetujemo vam, da v mesečnih seštevkih preverite, ali imate v mesečnem seštevku 024 (Nadomestila – dopust, praznik) oznako (kljukico) pri vrstah obračuna, katere uporabljate za obračun zmanjšanega obsega.

Če kljukice imate, potem pomeni, da se zmanjšan obseg pri vas upošteva v osnovi za nadomestilo, torej je potrebno tudi na vrstah obračuna za zmanjšane obsege pedagoškega dela opraviti na **prvem zavihku Splošno** nastavitve, kot ste jih za povečan obseg.

(slika je informativna, namenjena zgolj prikazu nastavitve, če se pri vas zmanjšan obseg upošteva v osnovi za nadomestilo – Z120)

Če uporabljate standardni sistem obračuna, so vrste obračuna povezane z naslednjimi osnovami, katere so vnesene na šifrantu zaposlenih:

D22 - Zm. obseg pedag. dela-ŠOLA-1,00 – če imate naš standardni sistem je to osnova 058

D26 - Zm. obseg pedag. dela -ŠOLA-1,05 – če imate naš standardni sistem je to osnova 085

D27 - Zm. obseg pedag. dela ŠOLA-1,20 – če imate naš standardni sistem je to osnova 086

D28 - Zm. obseg pedag. dela -ŠOLA-1,30 – če imate naš standardni sistem je to osnova 087

Če kljukic pri zmanjšanjem obsegu pedagoškega dela na mesečnem seštevku 024 nimate, pomeni, da se ne upošteva v osnovo za nadomestilo, torej posebne nastavitve na vrstah obračuna na prvem zavihku Splošno NI potrebno izvajati.

(slika je informativna, namenjena zgolj prikazu nastavitve, če se pri vas zmanjšan obseg ne upošteva v osnovi za nadomestilo – Z120)

### Dodatno opozorilo!

V vašem sistemu lahko imate tudi dodatne šifre pod Vrsto za JS D070. Omenjene nastavitve (kljukice) je potrebno označiti na tistih vrstah, katere se vam všttevajo v osnovo za nadomestilo.

Primer za dodatno vrsto obračuna, katera se uporablja zaradi potrebe po knjiženju na drugo SM – v takem primeru izpolnite nastavitve na prvem zavihku Splošno, saj se vrsta všteva v osnovo za nadomestilo Z120 (izpolnite nastavitve, kljukice, kot so prikazane na primerih).

V primeru vrste obračuna D070, katero uporabljate za obračun povečanega obsega za Laborante- v takem primeru pa nastavitve na prvem zavihku Splošno ne izpolnjujete, saj se ta povečan obseg laborantom ne vključi v osnovo za nadomestilo Z120.

Za namen kontrole opravljenih dopolnitev, smo v preglednico Vrste obračuna dodali tudi polje KPVIZ - upoštevava se polni znesek, kjer lahko preverite, ali ste na vseh ustreznih vrstah obračuna D070 izpolnili pravilno podatke - kako se omenjena vrsta upoštevava v izračunu Z120.

Vrsta obračuna	Naziv vrste obračuna	Grupa	KPVIZ - upoštevava se polni znesek	Šifra JS	Javna dela	Grupa za zb
D21	Pov.pedag.obveznost-ŠOLA-1,00	1	D	D070	N	
D22	Zm.obseg pedagog.dela-ŠOLA-1,00	1	N	D070	N	
D24	Pov.pedag.obveznost-ŠOLA-1,05	1	D	D070	N	
D25	Pov.pedag.obveznost-ŠOLA-1,20	1	D	D070	N	
D26	Zm.obseg pedagog.dela-ŠOLA-1,05	1	N	D070	N	
D27	Zm.obseg pedagog.dela-ŠOLA-1,20	1	N	D070	N	
D28	Zm.obseg pedagog.dela-ŠOLA-1,30	1	N	D070	N	
D29	Pov.pedag.obveznost-ŠOLA-1,30	1	D	D070	N	
D63	Pov.pedag.obveznost-poračun	1	N	D070	N	
D65	Nadomeščanja	1	N	D070	N	

Če polja KPVIZ - upoštevava se polni znesek v tabeli ne vidite, si ga dodate na način, da v preglednici Vrste obračuna kliknete z desno miškino tipko in izberite Privzeto. Na ta način, se vam bo nov stolpec dodal v preglednico, na konec tabele (skrajno desno). Svetujemo, da si podatek zaradi lažje kontrole prenesete na začetek tabele.

Vrsta obračuna	Naziv vrste obračuna	Grupa	KPVIZ - upoštevava se polni znesek	Šifra JS	Javna dela	Grupa za zb
D21	Pov.pedag.obveznost-ŠOLA-1,00	1	D	D070	N	
D22	Zm.obseg pedagog.dela-ŠOLA-1,00	1	N	D070	N	
D24	Pov.pedag.obveznost-ŠOLA-1,05	1	D	D070	N	
D25	Pov.pedag.obveznost-ŠOLA-1,20	1	D	D070	N	
D26	Zm.obseg pedagog.dela-ŠOLA-1,05	1	N	D070	N	
D27	Zm.obseg pedagog.dela-ŠOLA-1,20	1	N	D070	N	
D28	Zm.obseg pedagog.dela-ŠOLA-1,30	1	N	D070	N	
D29	Pov.pedag.obveznost-ŠOLA-1,30	1	D	D070	N	
D63	Pov.pedag.obveznost-poračun	1	N	D070	N	

## Dopolnitve na zavihku Izračun, vezane na izplačilo (izračun) D070

Določeno je, da se dodatki D070 obračunajo in izplačajo od **mesečnega obsega realiziranih ur**. V okrožnici je navedeno, da je uporaba različnih metod, faktorjev in formul, s katerimi bi se šola zgolj bolj ali manj približala številu dejansko opravljenih ur povečane tedenske učne oz. pedagoške obveznosti, ki jih je javni uslužbenec opravil na mesečni ravni ni pravilna in ni skladna z ZSPJS in Uredbo.

Na podlagi razgovorov s strankami, smo se odločili, da vam v ta namen pripravimo dve možnosti:

### MOŽNOST 1 - Ročni vnos ur na



## obračunsko vrstico

Vnos števila opravljenih, (realiziranih) mesečnih ur na vrstico neposrednega obračuna D070. Ta način je zahtevan s strani ministrstva. Vnos zahteva štetje dejansko opravljenih ur povečane oz. zmanjšane pedagoške obveze, za vsak mesec posebej. To se do sedaj ni izvajalo (dosedanji izračun je upošteval št. ur/teden povečane učne obveznosti iz osnove zaposlenih ter osnovo obračuna – število tednov pouk).

## MOŽNOST 2 - Avtomatski izračun

Tak izračun ni skladen z navodilom, posredovanim s strani ministrstva.

Vrste obračuna, katere se uporabljajo za izračun povečanega oz. zmanjšanega obsega dela imajo oznako Vedno v obračunu. To pomeni, da se v neposrednem obračunu obračunska vrstica vedno izračuna, čeprav število realiziranih ur ni vpisano. Izračuna se na podlagi načrtovanih ur (na podlagi vnesenih ur/teden na osnovi zaposlenega in podatka na osnovi obračuna o številu delovnih tednov pouk). Tak način bi lahko uporabili, če ne vodite evidence opravljenih ur po dnevih (torej se v tem primeru upošteva neko splošno število delovnih tednov). Tukaj naj še enkrat poudarimo, da tak način odsvetujemo, saj izračun ne odraža dejanskega stanja in prihaja do določenih odstopanj.

V vsakem primeru bo potrebno na vrstico neposrednega obračuna vnesti realizirano število ur pedagoške obv., ko se dejanske ure opravljene pedagoške obv. razlikujejo od načrtovanih (npr. bolniška ali dopust v času pouka).

**V primeru celomesečne odsotnosti zaposlenega, je potrebno obračunsko vrstico iz neposrednega obračuna ročno izbrisati!**

Primer:

- Učitelj ima na petek dopust (v času pouka) ali bolniško – pod šifro D070 se ura ne plača, ker ni bila realizirana,
- Učitelj ima na petek dopust (v času počitnic) – pod šifro D070 se ura ne plača, ker ni bila izvedena

Za Vnos ur povečane oz. zmanjšane pedagoške obv. je potrebno izvesti naslednje dopolnitve na šifrantu Vrste obračuna.

## D21 - Pov.pedag.obveznost-ŠOLA-1,0

Vrsta obračuna **D21 - Pov.pedag.obveznost-ŠOLA-1,0** kliknite na ikono za **popravi zapis** ter na zavihku **Izračun** pri **razdelku Enota** pri podatku Enota izberite **Ura** ter pri podatku Izračun izberite **Vnos**.

Pri zadnjem **razdelku Znesek** (kjer imate formulo JZ29) kliknite na  .

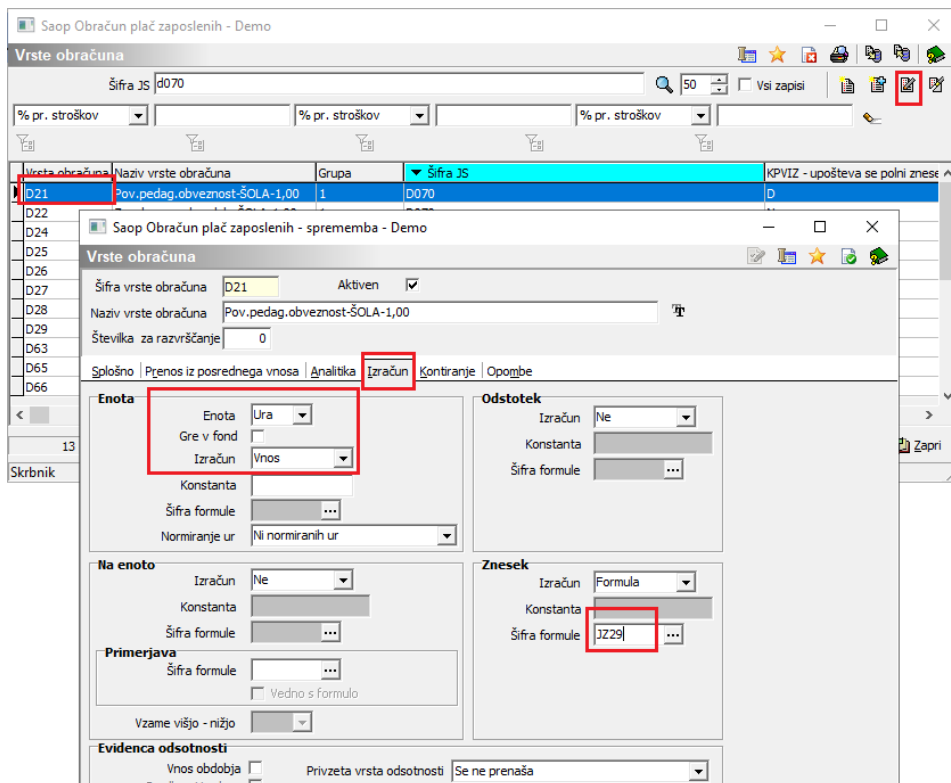

Odpre se vam formula JZ29, kliknite na  Popravi zapis. Izraz formule označite v celoti in ga kopirajte v spodnje okno Opombe. (**Izraz formule** označite, nato s kombinacijo tipk ctrl+c ali z desnim miškinim klikom pritisnite kopiraj. Postavite se v okno **Opombe** in s kombinacijo ctrl+v ali z desnim miškinim klikom pritisnite prilepi.)

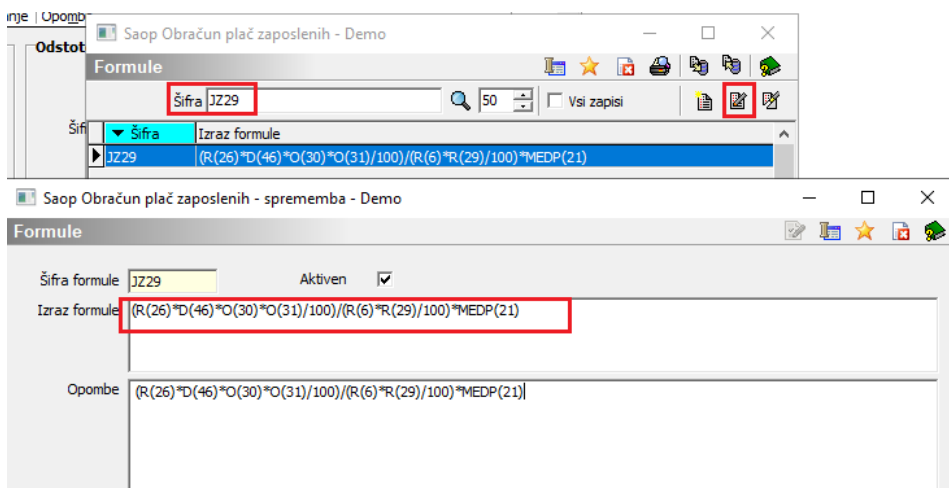

Izraz formule JZ29 morate nadomestiti z novim izrazom. Nov izraz formule si lahko kar kopirate:

$\text{if}(R(1) \neq 0; R(1) * R(26) * O(31) / 100; R(26) * D(46) * O(30) * O(31) / 100)$

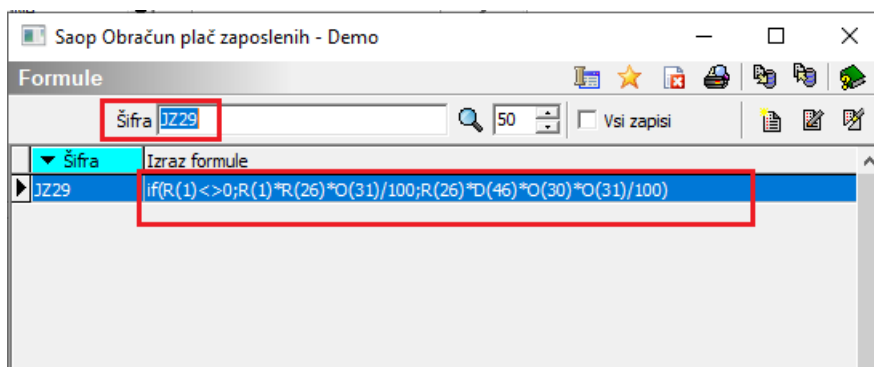



Formulo nato potrdite  **Potrdi**, nato kliknete Izberi  **Izberi** formulo in  **Potrdi** še celotno obračunsko vrstico, da se shrani popravljena sprememba.

## D24 - Pov.pedag.obveznost-ŠOLA-1,05

Vrsta obračuna **D24 - Pov.pedag.obveznost-ŠOLA-1,05** kliknite na ikono za **popravi zapis** ter na zavihku **Izračun** pri **razdelku Enota** pri podatku Enota izberite **Ura** ter pri podatku Izračun izberite **Vnos**.

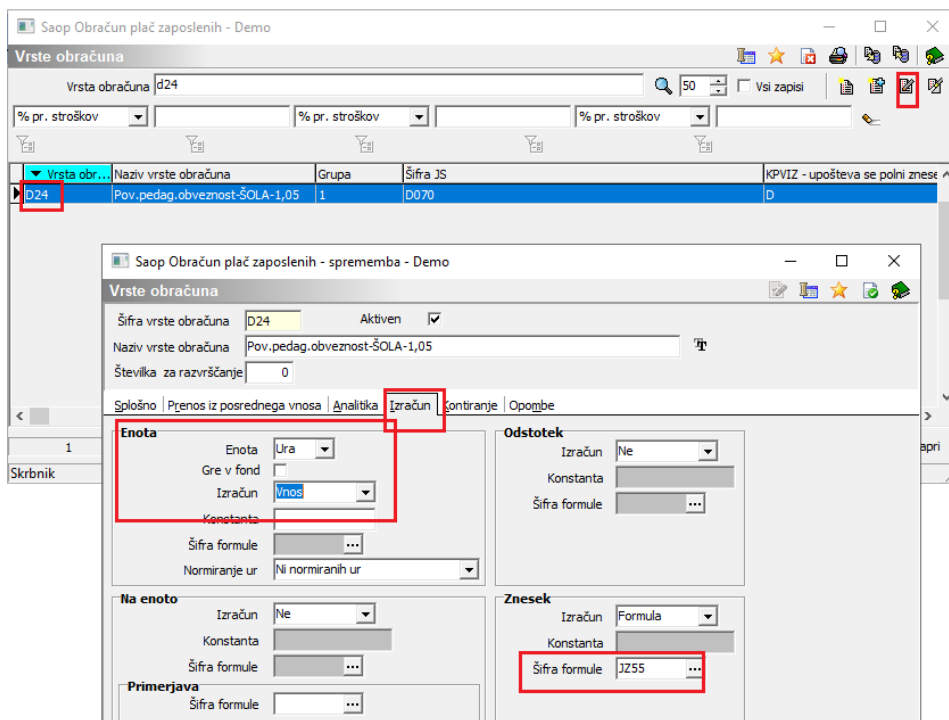
Pri zadnjem **razdelku Znesek** (kjer imate formulo JZ55) kliknite na .



Odpre se vam formula JZ55, kliknite na  **Popravi zapis**. Izraz formule označite v celoti in ga kopirajte v spodnje okno **Opombe**. (**Izraz formule**

označite, nato s kombinacijo tipk ctrl+c ali z desnim miškinim klikom pritisnite kopiraj. Postavite se v okno **Opombe** in s kombinacijo ctrl+v ali z desnim miškinim klikom pritisnite prilepi.)

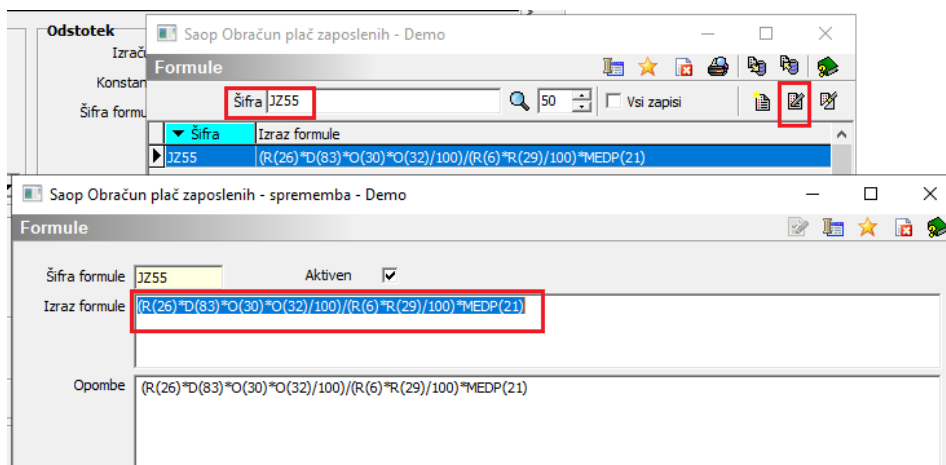

Izraz formule JZ55 morate nadomestiti z novim izrazom. Nov izraz formule si lahko kar kopirate:

$\text{if}(R(1) < > 0; R(1) * R(26) * O(32) / 100; R(26) * D(83) * O(30) * O(32) / 100)$

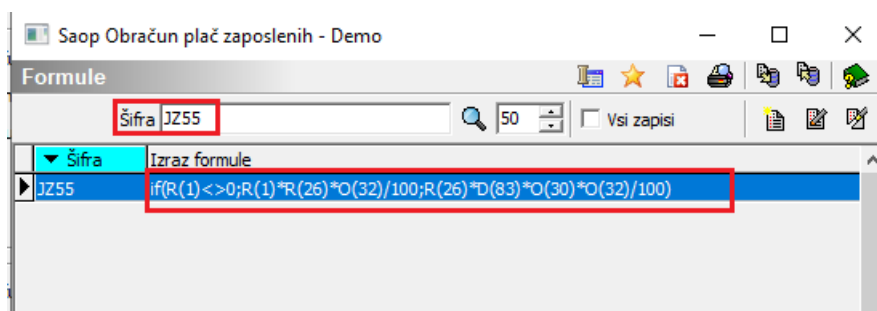



Formulo nato potrdite  **Potrdi**, nato kliknete **Izberi**  **Izberi** formulo in  **Potrdi** še celotno obračunsko vrstico, da se shrani popravljena sprememba.

## D25 - Pov.pedag.obveznost-ŠOLA-1,20

Vrsta obračuna **D25 - Pov.pedag.obveznost-ŠOLA-1,20** kliknite na ikono za **popravi zapis** ter na zavihku **Izračun** pri **razdelku Enota** pri podatku Enota izberite **Ura** ter pri podatku Izračun izberite **Vnos**.

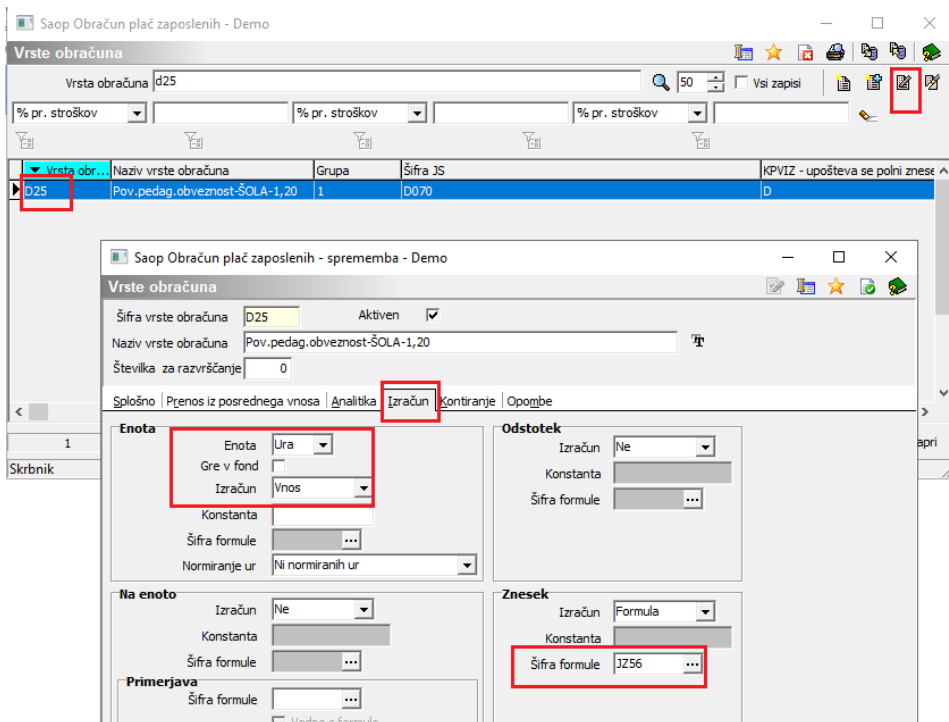
Pri zadnjem **razdelku Znesek** (kjer imate formulo JZ56) kliknite na .



Odpre se vam formula JZ56, kliknite na  Popravi zapis. Izraz formule označite v celoti in ga kopirajte v spodnje okno Opombe. (**Izraz formule** označite, nato s kombinacijo tipk ctrl+c ali z desnim miškinim klikom pritisnite kopiraj. Postavite se v okno **Opombe** in s kombinacijo ctrl+v ali z desnim miškinim klikom pritisnite prilepi.)

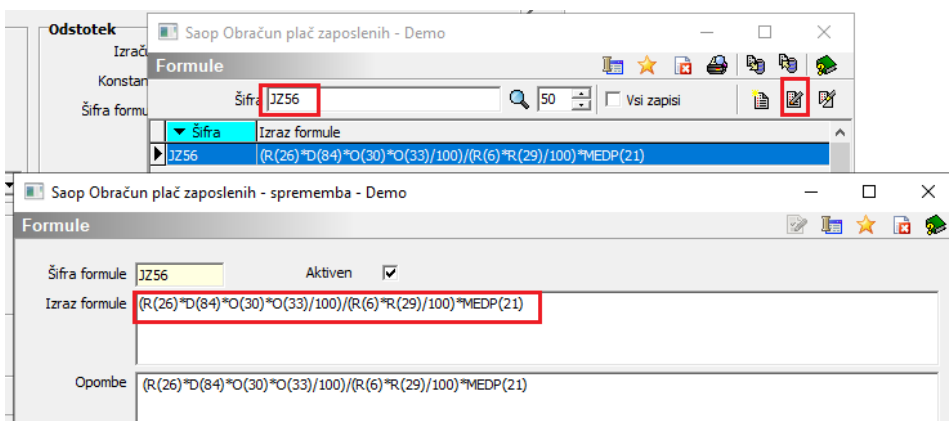

Izraz formule JZ56 morate nadomestiti z novim izrazom. Nov izraz formule si lahko kar kopirate:

`if(R(1)<>0;R(1)*R(26)*O(33)/100;R(26)*D(84)*O(30)*O(33)/100)`

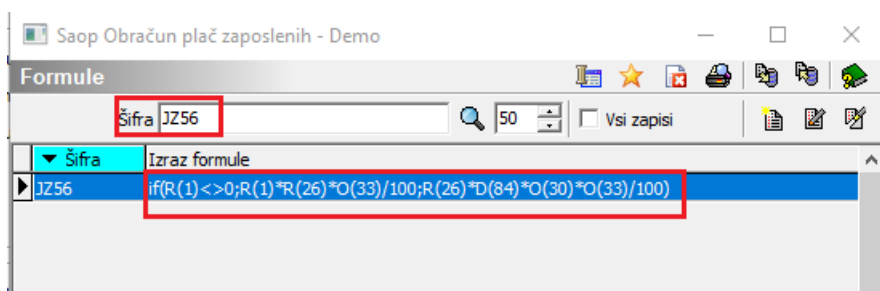



Formulo nato potrdite  Potrdi, nato kliknete Izberi  Izberi formulo in  Potrdi še celotno obračunsko vrstico, da se shrani popravljena sprememba.

## D29 - Pov.pedag.obveznost-ŠOLA-1,30

Vrsta obračuna **D29 - Pov.pedag.obveznost-ŠOLA-1,30** kliknite na ikono za **popravi zapis** ter na zavihku **Izračun** pri **razdelku Enota** pri podatku Enota izberite **Ura** ter pri podatku Izračun izberite **Vnos**.

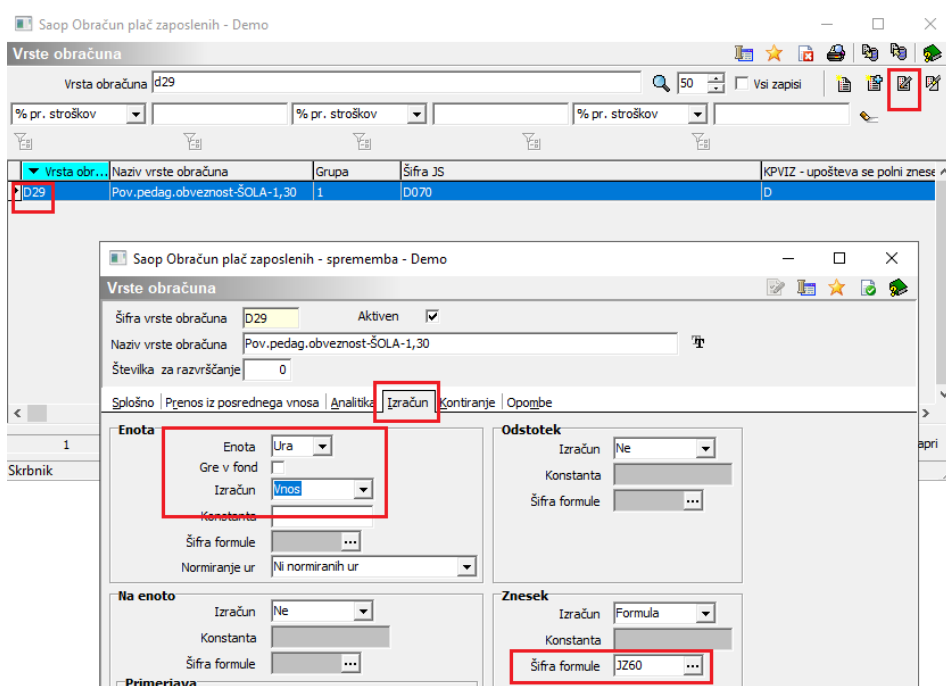
Pri zadnjem **razdelku Znesek** (kjer imate formulo JZ60) kliknite na .



Odpre se vam formula JZ60, kliknite na  Popravi zapis. Izraz formule označite v celoti in ga kopirajte v spodnje okno Opombe. (**Izraz formule** označite, nato s kombinacijo tipk ctrl+c ali z desnim miškinim klikom pritisnite kopiraj. Postavite se v okno **Opombe** in s kombinacijo ctrl+v ali z desnim miškinim klikom pritisnite prilepi.)

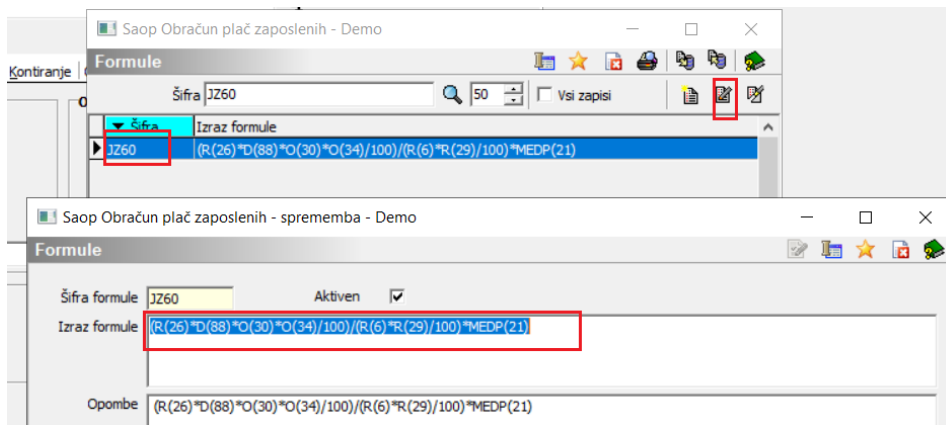

Izraz formule JZ60 morate nadomestiti z novim izrazom. Nov izraz formule si lahko kar kopirate:

`if(R(1)<>0;R(1)*R(26)*O(34)/100;R(26)*D(88)*O(30)*O(34)/100)`

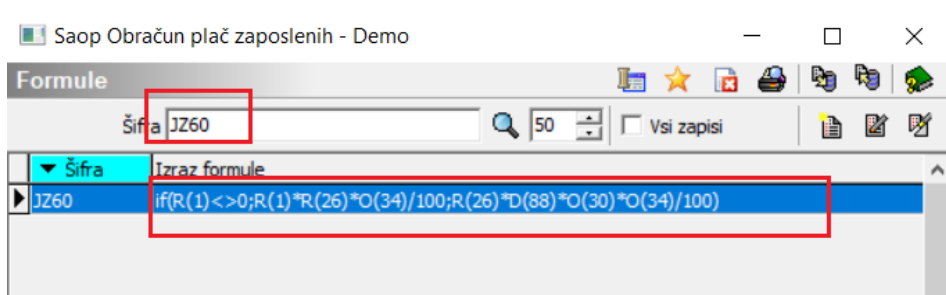



Formulo nato potrdite  Potrdi , nato kliknete Izberi  Izberi formulo in  Potrdi še celotno obračunsko vrstico, da se shrani popravljena sprememba.

## D22 - Zm.obseg pedag.dela-ŠOLA-1,00

Vrsta obračuna **D22 - Zm.obseg pedag.dela-ŠOLA-1,00** kliknite na ikono za **popravi zapis** ter na zavihku **Izračun** pri **razdelku Enota** pri podatku Enota izberite **Ura** ter pri podatku Izračun izberite **Vnos**.

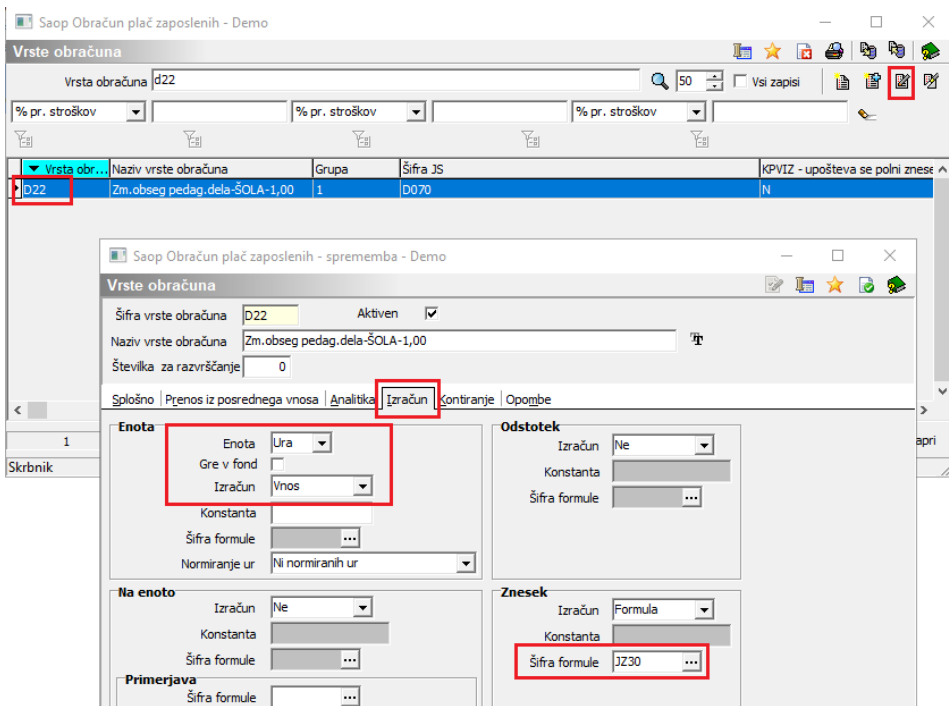
Pri zadnjem **razdelku Znesek** (kjer imate formulo JZ30) kliknite na  .



Odpre se vam formula JZ30, kliknite na  Popravi zapis. Izraz formule označite v celoti in ga kopirajte v spodnje okno Opombe. (**Izraz formule** označite, nato s kombinacijo tipk ctrl+c ali z desnim miškinim klikom pritisnite kopiraj. Postavite se v okno **Opombe** in s kombinacijo ctrl+v ali z desnim miškinim klikom pritisnite prilepi.)

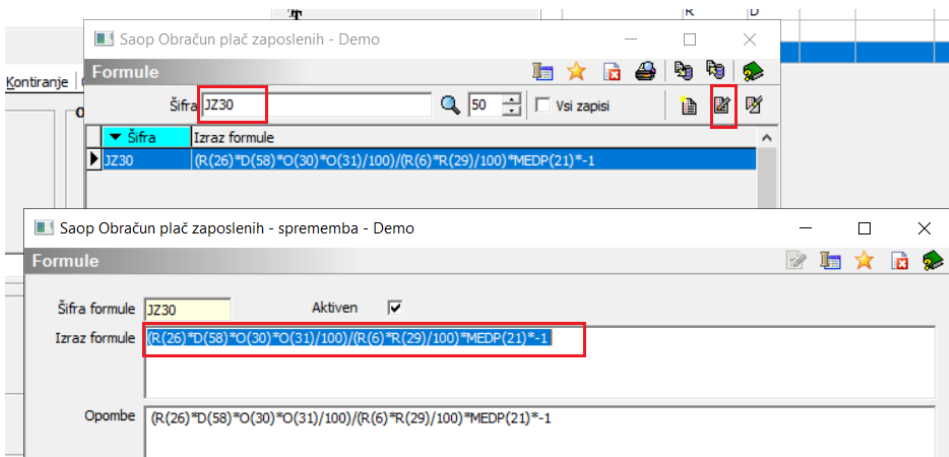

Izraz formule JZ30 morate nadomestiti z novim izrazom. Nov izraz formule si lahko kar kopirate:

$\text{if}(R(1) \neq 0; R(1) * R(26) * O(31) / 100; R(26) * D(58) * O(30) * O(31) / 100) * -1$



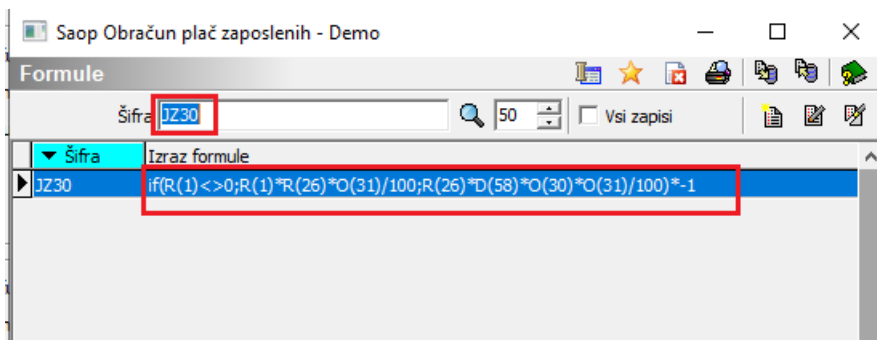



Formulo nato potrdite  Potrdi , nato kliknete Izberi  Izberi formulo in  Potrdi še celotno obračunsko vrstico, da se shrani popravljena sprememba.

## D26 - Zm.obseg pedag.dela-ŠOLA-1,05

Vrsta obračuna **D26 - Zm.obseg pedag.dela-ŠOLA-1,05** kliknite na ikono za **popravi zapis** ter na zavihku **Izračun** pri **razdelku Enota** pri podatku Enota izberite **Ura** ter pri podatku Izračun izberite **Vnos**.

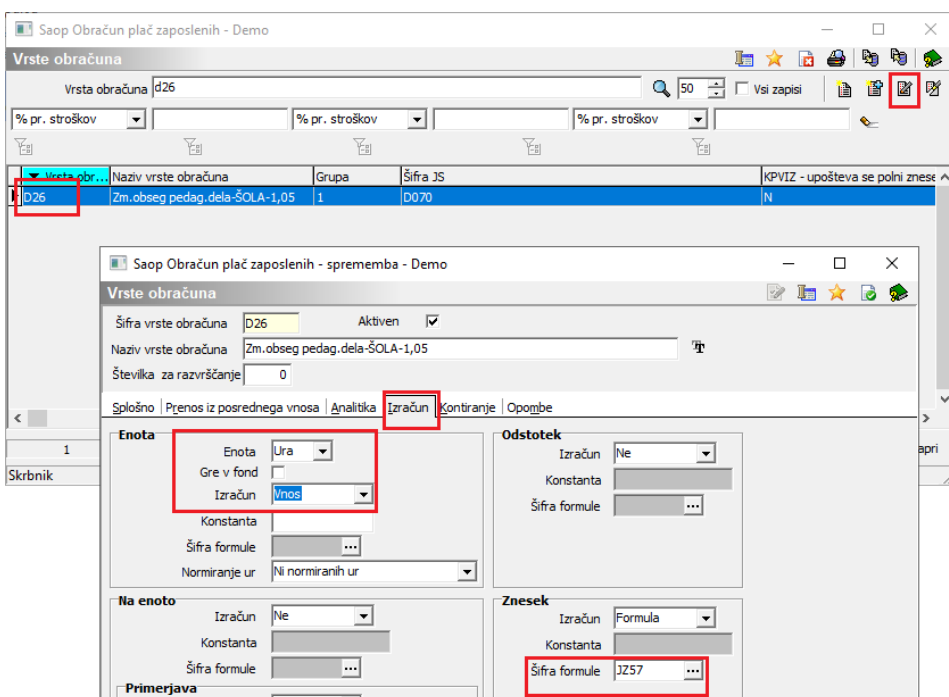
Pri zadnjem **razdelku Znesek** (kjer imate formulo JZ57) kliknite na  .



Odpre se vam formula JZ57, kliknite na  Popravi zapis. Izraz formule označite v celoti in ga kopirajte v spodnje okno Opombe. (**Izraz formule** označite, nato s kombinacijo tipk ctrl+c ali z desnim miškinim klikom pritisnite kopiraj. Postavite se v okno **Opombe** in s kombinacijo ctrl+v ali z desnim miškinim klikom pritisnite prilepi.)

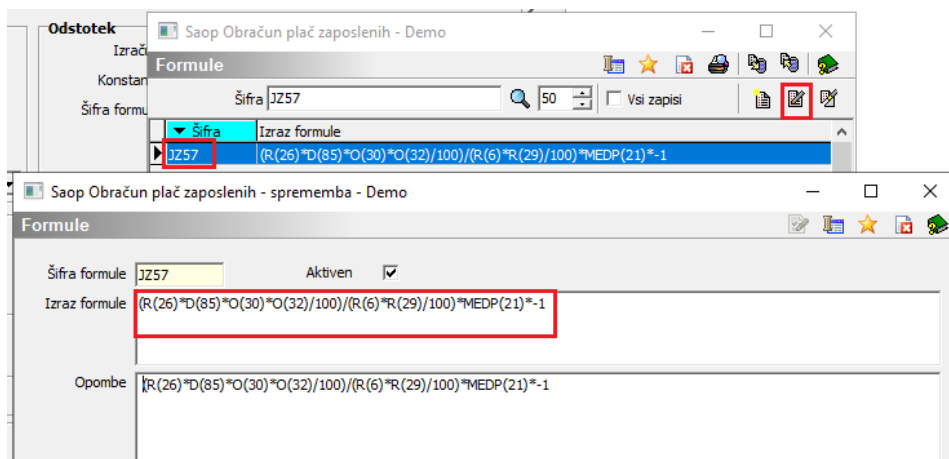

Izraz formule JZ57 morate nadomestiti z novim izrazom. Nov izraz formule si lahko kar kopirate:

$\text{if}(\text{R}(1) < > 0; \text{R}(1) * \text{R}(26) * \text{O}(32) / 100; \text{R}(26) * \text{D}(85) * \text{O}(30) * \text{O}(32) / 100) * -1$

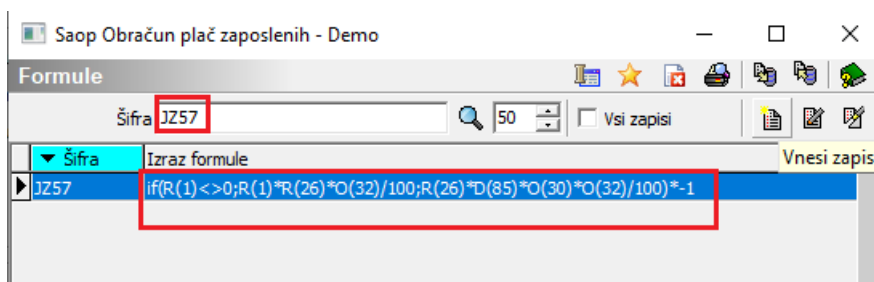



Formulo nato potrdite  **Potrdi**, nato kliknete Izberi  **Izberi** formulo in  **Potrdi** še celotno obračunsko vrstico, da se shrani popravljena sprememba.

## D27 - Zm.obseg pedag.dela-ŠOLA-1,20

Vrsta obračuna **D27 - Zm.obseg pedag.dela-ŠOLA-1,20** kliknite na ikono za **popravi zapis** ter na zavihku **Izračun** pri **razdelku Enota** pri podatku Enota izberite **Ura** ter pri podatku Izračun izberite **Vnos**.

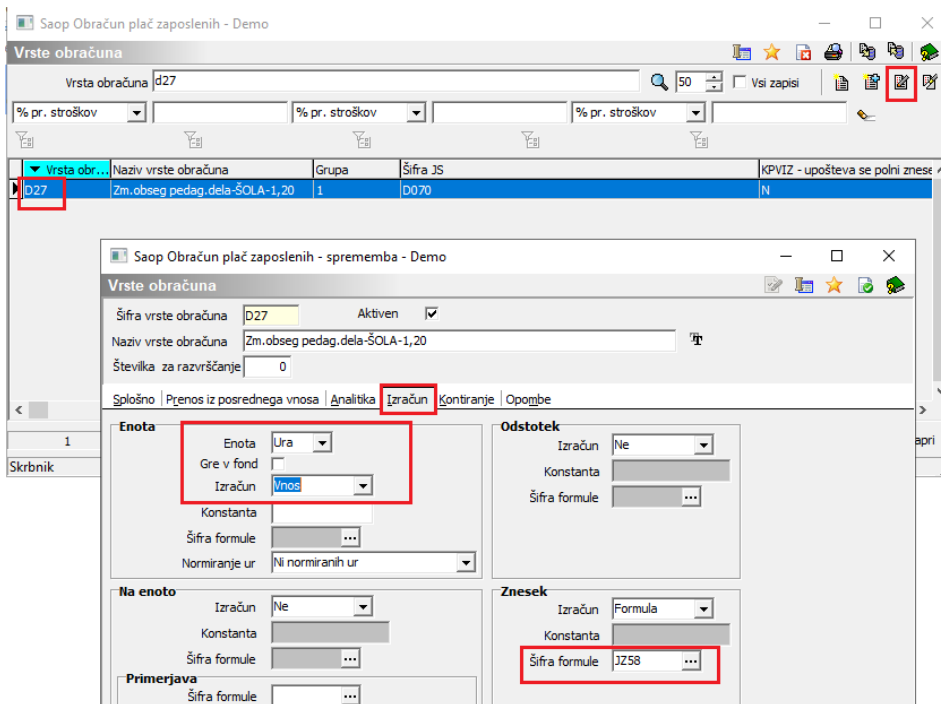
Pri zadnjem **razdelku Znesek** (kjer imate formulo JZ58) kliknite na  .



Odpre se vam formula JZ58, kliknite na  Popravi zapis. Izraz formule označite v celoti in ga kopirajte v spodnje okno Opombe. (**Izraz formule** označite, nato s kombinacijo tipk ctrl+c ali z desnim miškinim klikom pritisnite kopiraj. Postavite se v okno **Opombe** in s kombinacijo ctrl+v ali z desnim miškinim klikom pritisnite prilepi.)

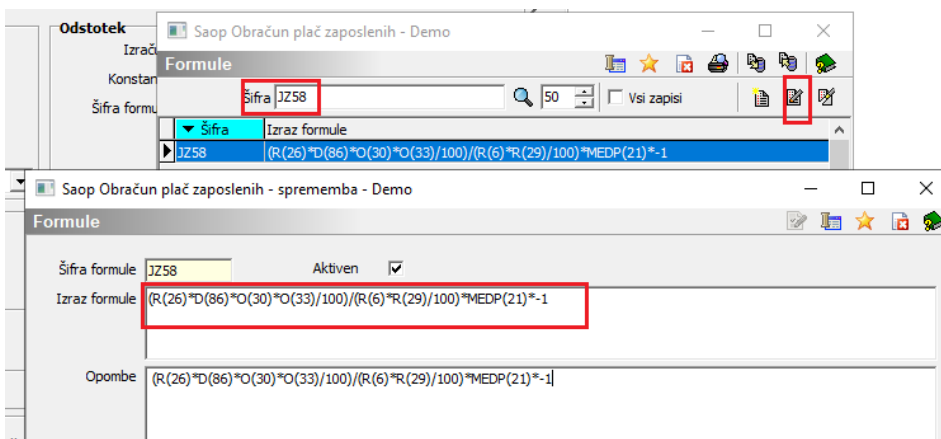

Izraz formule JZ58 morate nadomestiti z novim izrazom. Nov izraz formule si lahko kar kopirate:

`if(R(1)<>0;R(1)*R(26)*O(33)/100;R(26)*D(86)*O(30)*O(33)/100)*-1`

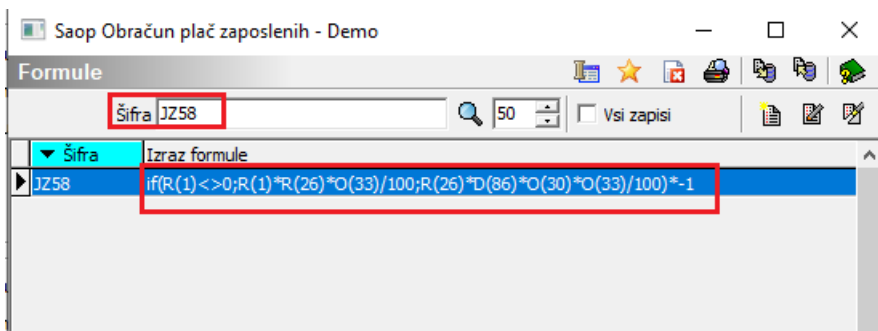



Formulo nato potrdite  Potrdi , nato kliknete Izberi  Izberi formulo in  Potrdi še celotno obračunsko vrstico, da se shrani popravljena sprememba.

## D28 - Zm.obseg pedag.dela-ŠOLA-1,30

Vrsta obračuna **D28 - Zm.obseg pedag.dela-ŠOLA-1,30** kliknite na ikono za **popravi zapis** ter na zavihku **Izračun** pri **razdelku Enota** pri podatku Enota izberite **Ura** ter pri podatku Izračun izberite **Vnos**.

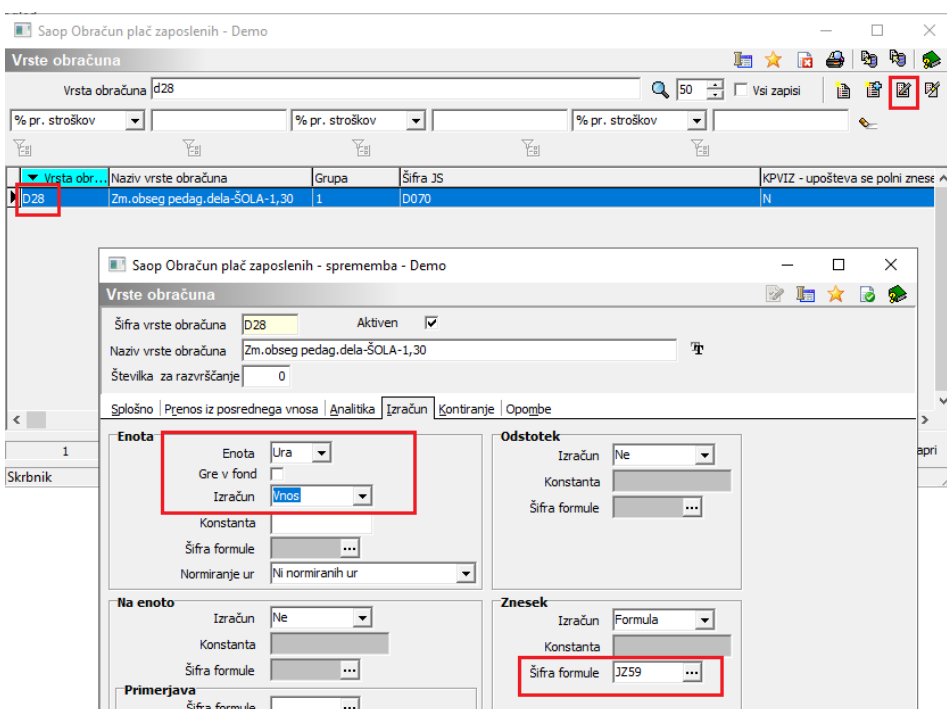
Pri zadnjem **razdelku Znesek** (kjer imate formulo JZ59) kliknite na  .



Odpre se vam formula JZ59, kliknite na  Popravi zapis. Izraz formule označite v celoti in ga kopirajte v spodnje okno Opombe. (**Izraz formule** označite, nato s kombinacijo tipk ctrl+c ali z desnim miškinim klikom pritisnite kopiraj. Postavite se v okno **Opombe** in s kombinacijo ctrl+v ali z desnim miškinim klikom pritisnite prilepi.)

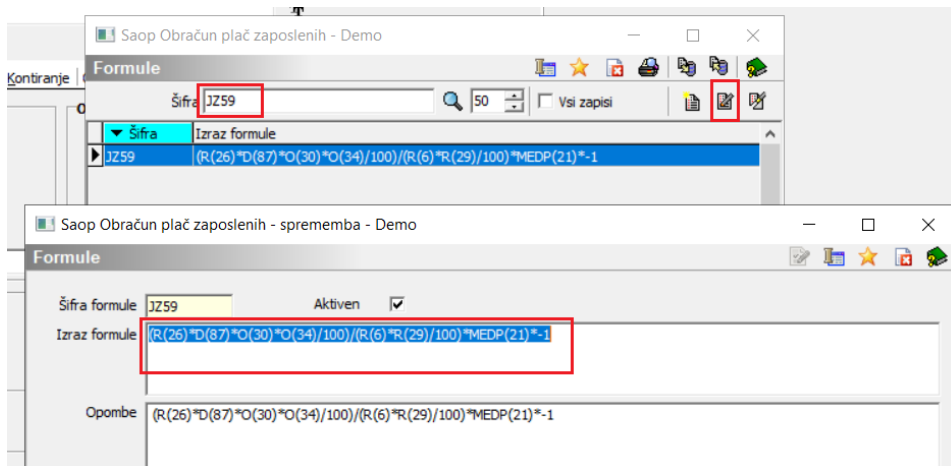

Izraz formule JZ59 morate nadomestiti z novim izrazom. Nov izraz formule si lahko kar kopirate:

$\text{if}(R(1) \neq 0; R(1) * R(26) * O(34) / 100; R(26) * D(87) * O(30) * O(34) / 100) * -1$

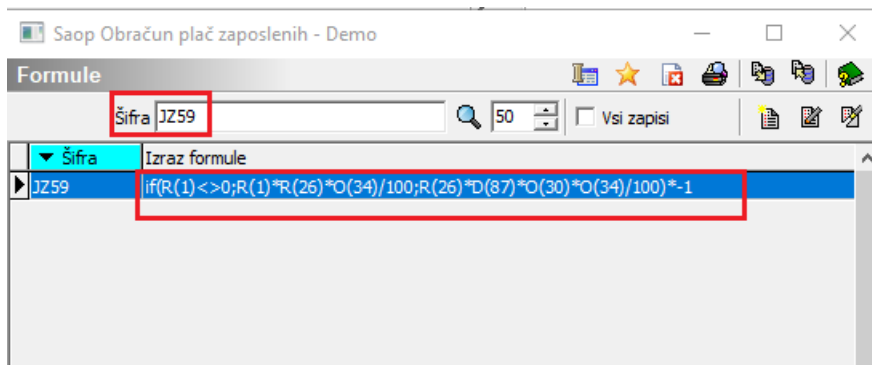

Formulo nato potrdite  Potrdi, nato kliknete Izberi  Izberi formulo in  Potrdi še celotno obračunsko vrstico, da se shrani popravljena sprememba.

## Dodatne vrste obračuna D070 - Npr., Povečan / Zmanjšan obseg Laboranti,...

V šifrantu Vrste obračuna izberete vrsto obračuna, katero uporabljate za obračun povečanega oz. zmanjšanega obsega pedag. dela za npr. Laborante. Na prikazanem primeru je to šifra D69 (pri vas je to druga šifra).

Vrsta obračuna **D69 - Povečana ped.obv. -Šola - 1,00 LABORANT** kliknite na ikono za **popravi zapis** ter na zavihku **Izračun** pri **razdelku Enota** pri podatku Enota izberite **Ura** ter pri podatku Izračun izberite **Vnos**.

Pri zadnjem **razdelku Znesek** (kjer imate formulo - na sliki spodaj JZ65, pri vas je to druga formula z izrazom JZ) kliknite na .

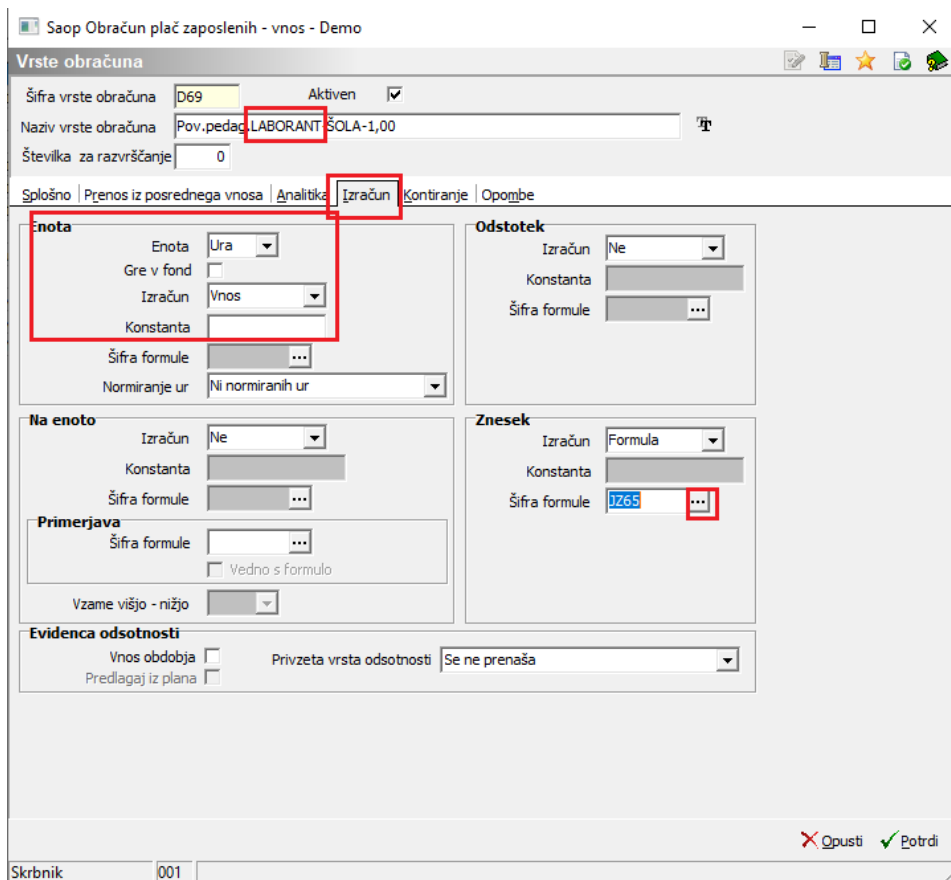

The screenshot shows the 'Vrste obračuna' window. The 'Znesek' section is highlighted with a red box, indicating the formula type is 'Formula' and the formula code is 'JZ65'. The 'Enota' section is also highlighted, showing 'Izračun' set to 'Vnos'. The 'Odstotek' section shows 'Izračun' set to 'Ne'. The 'Na enoto' section shows 'Izračun' set to 'Ne'. The 'Primerjava' section shows 'Šifra formule' set to '...' and a checkbox for 'Vedno s formulo' is unchecked. The 'Evidenca odsotnosti' section shows 'Vnos obdobja' and 'Privzeta vrsta odsotnosti' set to 'Se ne prenaša'. The window has buttons for 'Opusti' and 'Potrdi' at the bottom right.

Odpre se vam izraz formule, kliknite na  Popravi zapis. Izraz formule označite v celoti in ga kopirajte v spodnje okno Opombe. (**Izraz formule** označite, nato s kombinacijo tipk ctrl+c ali z desnim miškinim klikom pritisnite kopiraj. Postavite se v okno **Opombe** in s kombinacijo ctrl+v ali z desnim miškinim klikom pritisnite prilepi.)

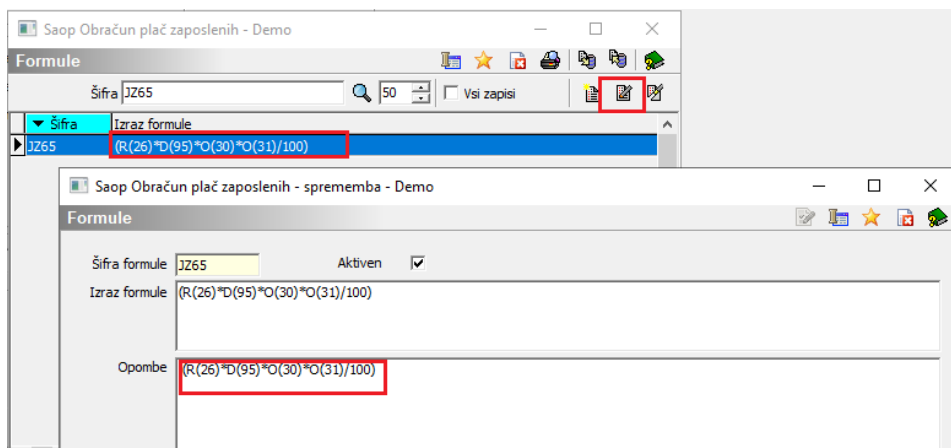

The top screenshot shows the 'Formule' window with the formula '(R(26)\*D(95)\*O(30)\*O(31)/100)' selected and copied. The bottom screenshot shows the 'Formule' window with the formula '(R(26)\*D(95)\*O(30)\*O(31)/100)' pasted into the 'Opombe' field.

Izraz formule JZ morate nadomestiti z novim izrazom. Nov izraz si morate pripraviti na način, kot je prikazana spodnja formula:

$\text{if}(R(1) \neq 0; R(1) * R(26) * O(31) / 100; R(26) * D(95) * O(30) * O(31) / 100)$

Obrazložitev formule:

R(1) – št. enot

R(26) – bruto urna postavka osnovne plače

O(31) - % poveč.obsega ped.dela - 100 – potrebno je vezat na ustrezno osnovo obračuna

D(95) – število ur/teden povečanega obsega za laboranta – potrebno vezat na ustrezno osnovo zaposlenega

O(30) – št. delovnih tednov -pouk – iz osnove obračuna

Formulo nato potrdite  Potrdi , nato kliknete Izberi  Izberi formulo in  Potrdi še celotno obračunsko vrstico, da se shrani popravljena sprememba.

## Osnova obračuna O(30) – Število delovnih tednov pouk

Osnova obračuna O(30) – število delovnih tednov pouk se upošteva za izračun osnove za nadomestila Z120 ter za samodejni izračun D070.

Število tednov izračunate na način, da vzamete število (delovnih) dni v mesecu v katerem se izvaja pouk ter delite s petimi dnevi v tednu.

Primer: za mesec maj 2022 je bilo vseh delovnih dni 21. Ta podatek delimo s 5 in dobimo 4,2 tedna.

Ta podatek vpišemo v osnovo obračuna O(030) za mesec maj ,2022.

Saop Obračun plač zaposlenih - sprememba - Demo

Nastavitve obračuna

Leto 2022 Obračun odprt.

Mesec 05 zaporedna številka 1

Naziv obračuna Plača maj 2022

Splošno | Nastavitve | Porračuni | Osnove | Lestvica za dohodnino | Dokumenti za eR | Opombe

Šifra	Naziv osnove obračuna	Vrednost
030	Število del. tednov - POLJK	4,20000
031	% poveč.obsega ped.dela - 100	100,00000
032	% poveč.obsega ped.dela - 105	105,00000
033	% poveč.obsega ped.dela - 120	120,00000
034	% poveč.obsega ped.dela - 130	130,00000

## Obračun plače - Primeri

Ko poženate obdelavo Obračunaj vse, se na vrsticah neposrednega obračuna izvede samodejni obračun povečane oz. zmanjšane pedagoške obv. Na vrsticah neposrednega obračuna ročno vpišete realizirane ure. Tudi, če ur ne vpišete, se znesek izračuna na podlagi načrtovanih ur (kar pa ne odraža dejanskega stanja in prihaja do določenih odstopanj, zato to odsvetujemo).

Opozorilo!

V primeru celomesečne odsotnosti zaposlenega, je potrebno obračunsko vrstico iz neposrednega obračuna ročno izbrisati!

Primer 1:

Primer obračuna plače, ko je javni uslužbenec cel mesec prisoten na delovnem mestu. V mesecu obračuna je načrtovano (tako je tudi realizirano), da bo javni uslužbenec opravil 20 ur povečane učne obveznosti v štirih tednih, ko poteka pouk.

### Osnova obračuna O(30) - št. delovnih tednov pouk

Zaradi lažje predstavitve si vzamemo primer, ko znaša mesečna delovna obveznost 160 ur (20 delovnih dni). Osnovo O(30) v takem primeru izračunamo in vpišemo na način  $20/5 = 4$  delovni tedni.

Splošno | Nastavitve | Porračuni | Osnove | Lestvica za dohodnino | Dokumenti za eR | Opombe

Šifra	Naziv osnove obračuna	Vrednost
030	Število del. tednov - POLJK	4,00000
031	% poveč.obsega ped.dela - 100	100,00000
032	% poveč.obsega ped.dela - 105	105,00000
033	% poveč.obsega ped.dela - 120	120,00000
034	% poveč.obsega ped.dela - 130	130,00000
035	Število del. tednov - POLNO	4,33000



## Osnova zaposlenega - št. ur povečane pedagoške obveznosti /teden

Na ustrezni osnovi zaposlenega imate vneseno št. ur povečane pedagoške obveznosti/teden. Na primeru je to podatek 5/teden.

Saop Šifranti - sprememba - Demo

**Zaposleni**

Šifra: 0000006 Primek: Adamič Ime: A Neaktiven  Obračun plač  Podlaga ZZS: 00  
 Šifra SM: 0000103 javna služba Status: Nedoločen čas Interni statusi: 0000002 Redno zaposleni

Kadrovski podatki | Plače | Obračunski podatki

Splošno | Boleznine | Nakazila | Kzediti | Ognove | Bonižete | Mesečni seštevki | Megečni seštevki po DM

Podatki plač  Aktivni Šifra:    
 Prikaži zgodovino

Šifra	Naziv osnove	Vrednost osnove	Datum začetka	Datum konca
112	premija ppz prva delodajalec	20,00000		
111	Premija ppz prva zaposleni	0,00000		
100	saldo ur	15,00000		
093	Dodatki za izračun nadomestila	0,00000		
090	Osnovna plača - dec. pret. leta	3.009,28000		
084	Št.ur pov.obsega ped.dela-1,20	5,00000		

Podatki PPZ

Podatki KDPZ

## Obračun plač - Osnovne nastavitve obračuna

Zaradi enostavnosti prikaza, določimo, da znaša mesečni fond ur 160 ur – 20 dni.

Splošno | **Nastavitve** | Poračuni | Osnove | Lestvica za

Vrsta obračuna:

Vrsta dohodka: 1001 Plače in nadomestila

Datum izplačila: 10.06.2022

Datum za delovno dobo: 30.04.2022

Datum plačila dajatev: 10.06.2022

**Ure**

Mesečna delovna obveznost:  ur

od tega prazniki:  ur

Povprečna mesečna delovna obveznost:  ur

Število delovnih dni:

Povprečna plača RS:

(Prikazani podatki na sliki so informativni, namenjeni zgolj prikazu izračuna D070)

## Neposredni vnos- obračun povečane pedagoške obveznosti

Sistem nam v vsakem primeru izračuna znesek, čeprav ur ne vpisujemo. Svetujemo, da se vpiše 20 ur opravljene mesečne pedagoške obveze. V primeru, če ure vnesemo na vrstico obračuna so le-te vidne tudi na obračunskem listu.

## Obračunski list

V parametrih za izpis obračunskega lista lahko označimo s kljukico, da se nam v glavi obračunskega lista izpišejo podatki o povečani oz. zmanjšani učni obveznosti. Tukaj velja poudariti, da se ti podatki vedno izračunajo iz osnove obračuna O(30) – števila delovnih tednov pouk. To pomeni, da so pri izračunu upoštewane povprečne ure, ne pa dejansko realizirane ure povečanega oz. zmanjšane obsega pedag.dela.

Ti zneski iz glave obračunskega lista se upoštevajo v osnovi za izračun nadomestila Z120.

Na ta način, se nam v glavi obračunskega lista izpišejo podatki o povečani oz. zmanjšani pedag. obveznosti, ki bi jo zaposleni imel, če bi delal tako, kot je bilo načrtovano.

Nominalna vrednost plačnega razreda FDMN (Z073)	2.032,98	C010	Položajni dodatek	0,00%	0,00	
Osnovna plača (Z070)	2.572,34	C020	Dodatek na delovno dobo	2,31%	59,42	
Delež osnovne plače za obračun (Z551)	100,00 %					
Izhodišča na plača FJU (Z580)	0,00	C040	Specializ., magisterij, doktorat	0,00%	0,00	
Razlika na podlagi 14. člena ZSPJS (Z117)	0,00	C050	Dvojezičnost	0,00%	0,00	
Razlika na podlagi 15. člena ZSPJS (Z119)	0,00	C150	Stalnost	0,00%	0,00	
Pov. osn. plače po 19. členu ZSPJS (Z590)	0,00		Skupaj (Z120)		2.986,57	
Povečanje osnovne plače po 2. odst. 19. člena ZSPJS (Z593)	0,00		Skupaj (Z124)		0,00	
Fak. pov. obv. (Z600) 1,20 Vred. pov. ure (Z601) 17,74027 Vred. pov. obv. (Z603) 354,81 Št. ur/t 5,00 Št. del. tednov 4,00						
Vrsta izplačila	% ali znesek	Obv. dnevi/ure	Norm. ure	Mes./Leto	Znesek bruto	Znesek Neto
A010 Redno delo		160,00	174,00	5.2022	2.572,34	1.656,49
<b>Skupaj ure</b>		<b>160,00</b>	<b>174,00</b>		<b>2.572,34</b>	<b>1.656,49</b>
C020 Dodatek na delovno dobo	2,31			5.2022	59,42	38,26
D070 Pov. pedag. obveznost-SOLA-1,20		0,00	0,00	5.2022	354,81	228,48

Bruto urna postavka osnovne plače: 14,78356 (2.572,34/174)

Faktor povečane učne obveznosti: 1,20

Vred.pov.ure: 17,74027

Št. ur/teden: 5,00

Št. del. Tednov: 4,00

Izračun D070, če ure na obračunski vrstici ne vpišemo:

$$17,74027 * 5 * 4 = 354,81$$

Izračun D070, če realizirane mesečne ure na obračunski vrstici vpišemo:

$$17,74027 * 20 \text{ (število enot vneseno na obračunski vrstici)} = 354,81.$$

Če so ure na obračunski vrstici vnesene, so vidne tudi na obračunskem listu.

Primer 2:

Primer obračuna plače in nadomestila plače za mesec, ko je bil javni uslužbenec odsoten 40 ur zaradi **koriščenja letnega dopusta v času šolskih počitnic**.

V mesecu obračuna plače je načrtovano, da bo javni uslužbenec opravil 15 ur povečane tedenske učne obveznosti v treh tednih, ko poteka pouk.

### Osnova obračuna O(30) - št. delovnih tednov pouk

Zaradi lažje predstavitve si vzamemo primer, ko znaša število delovnih dni 20, od tega 15 dni pouka (5 dni so šolske počitnice). Vzamemo 15 ter delimo s 5 in dobimo 3 tedne, v katerih se izvaja pouk.

Splošno	Nastavitve	Poročani	<b>Osnove</b>	Lestvica za dohodnino	Dokumenti za eR	Opombe
Šifra	Naziv osnove obračuna			Vrednost		
030	Število del. tednov - POUK			3,00000		
031	% poveč.obsega ped.dela - 100			100,00000		
032	% poveč.obsega ped.dela - 105			105,00000		
033	% poveč.obsega ped.dela - 120			120,00000		
034	% poveč.obsega ped.dela - 130			130,00000		
035	Število del. tednov - POLNO			4,33000		

## Osnova zaposlenega - št. ur povečane pedagoške obveznosti /teden

Na ustrezni osnovi zaposlenega imate vneseno št. ur povečane pedagoške obveznosti/teden. Na primeru je to podatek 5/teden.

Saop Šifranti - sprememba - Demo

**Zaposleni**

Šifra: 0000006 Priimek: Adamič Ime: A Neaktiven  Obračun plač

Šifra SM: 0000103 javna služba Status: Nedoločen čas Podlaga ZZS: 00

Interni statusi: 0000002 Redno zaposleni

Kadrovski podatki: Plače | **Obračunski podatki**

Splošno | Boleznine | Nakazila | Krediti | Ognove | Bonižete | Mesečni seštevki | Mesečni seštevki po DM

Podatki plač:  Aktivni  Prikaži zgodovino Šifra:

Šifra	Naziv osnove	Vrednost osnove	Datum začetka	Datum konca
112	premija ppz prva delodajalec	20,00000		
111	Premija ppz prva zaposleni	0,00000		
100	saldo ur	15,00000		
093	Dodatki za izračun nadomestila	0,00000		
090	Osnovna plača - dec. pret. leta	3.009,28000		
084	Št.ur pov.obsega ped.dela-1,20	5,00000		

## Obračun plač - Osnovne nastavitve obračuna

Zaradi enostavnosti prikaza, določimo, da znaša mesečni fond ur 160 ur - 20 dni.

Splošno | Nastavitve | Poračuni | Osnoje | Lestvica za

Vrsta obračuna:

Vrsta dohodka:

Datum izplačila:

Datum za delovno dobo:

Datum plačila dajatev:

Ure

Mesečna delovna obveznost:  ur

od tega prazniki:  ur

Povprečna mesečna delovna obveznost:  ur

Število delovnih dni:

Povprečna plača RS:

(Prikazani podatki na sliki so informativni, namenjeni zgolj prikazu izračuna D070)

## Neposredni vnos- obračun povečane pedagoške obveznosti

Sistem nam v vsakem primeru izračuna znesek, čeprav ur ne vpisujemo. Svetujemo, da se vpiše 15 ur opravljene mesečne pedagoške obveze. V primeru, če ure vnesemo na vrstico obračuna so le-te vidne tudi na obračunskem listu.

Saop Obračun plač zaposlenih - sprememba - Demo

Neposredni vnos - obračun zaposlenega

Obračun: 05/1/2022

Zaposleni: 0000006 Adamič A

Ogračunske vrstice | Izračuni | Zgostitev,boleznine,delovna doba | Ogtali podatki | Mesečni seštrevki | Mesečni seštrevki po DM

z	Vrsta	Naziv vrste obračuna	Enote	Norm. ure	Na enoto	%	Znesek	Šifra DM	Vneseni neto	Šifra SM	Šifra SN
1	A01	Redno delo	120,00	130,50000	14,78356	0,00	1.929,25	3017021		0000103	
4	CO2	Dodatek na delovno dobo	0,00	0,00000	0,00000	2,31	44,57	3017021		0000103	
5	D25	Pov.pedag.obveznost-SOLA-1,20	0,00	0,00000	0,00000	0,00	266,10	3017021		0000103	
6	B02	Letni dopust	40,00	43,50000	16,65437	0,00	724,47	3017021		0000103	

Saop Obračun plač zaposlenih - sprememba - Demo

Obračun za zaposlenega - neposredni vnos

Šifra vrste obračuna:  Pov.pedag.obveznost-SOLA-1,20 z.š. 1

Grupa:  Za obdobje -

Naziv vrste obračuna:

Delovno mesto za izračun

Šifra delovnega mesta:  GLAVNI RAČUNOVODJA VII/2

Šifra plačnega razreda:  46

Izračun

Hitri vnos

Število enot:

Normirane ure:

Na enoto:

Odstotek:

Znesek:

Analitike

Šifra SM:

Šifra SN:

Šifra referenta:

Šifra DN:

Šifra stranke:

Analitika 1:

Analitika 2:

## Obračunski list

Nominalna vrednost plačnega razreda FDMN (Z073)	2.032,98	C010	Položajni dodatek	0,00%	0,00	
Osnovna plača (Z070)	2.572,34	C020	Dodatek na delovno dobo	2,31%	59,42	
Delež osnovne plače za obračun (Z551)	100,00 %	2.572,34	C040	Specializ., magisterij, doktorat	0,00	
Izhodišče na plača FJU (Z580)	0,00	C050	Dvojezičnost	0,00%	0,00	
Razlika na podlagi 14. člena ZSPJS (Z117)	0,00	C150	Stalnost	0,00%	0,00	
Razlika na podlagi 15. člena ZSPJS (Z119)	0,00					
Pov. osn. plače po 19. členu ZSPJS (Z590)	0,00		Skupaj (Z120)		2.897,86	
Povečanje osnovne plače po 2. odst. 19. člena ZSPJS (Z593)	0,00		Skupaj (Z124)		0,00	
Fak. pov. obv. (Z600) 1,20 Vred. pov. ure(Z601) 17,74027 Vred. pov. obv. (Z603) 266,10 Št. ur/t 5,00 Št. del. tednov 3,00						
Vrsta izplačila	% ali znesek	Obv. dnevi/ure	Norm. ure	Mes / Leto	Znesek bruto	Znesek Neto
A010 Redno delo		120,00	130,50	5.2022	1.929,25	1.243,34
B020 Letni dopust		40,00	43,50	5.2022	724,47	466,90
<b>Skupaj ure</b>		<b>160,00</b>	<b>174,00</b>		<b>2.653,72</b>	<b>1.710,24</b>
C020 Dodatek na delovno dobo	2,31			5.2022	44,57	28,72
D070 Pov.pedag.obveznost-ŠOLA-1,20		0,00	0,00	5.2022	266,10	171,49
<b>Bruto plača (Z080)</b>					<b>2.964,39</b>	

Bruto urna postavka osnovne plače: 14,78356 (2.572,34/174)

Faktor povečane učne obveznosti: 1,20

Vred.pov.ure: 17,74027

Št. ur/teden: 5,00

Št. del. Tednov: 3,00

Izračun D070, če ure na obračunski vrstici ne vpišemo:  
 $17,74027 * 5 * 3 = 266,10$

Izračun D070, če realizirane mesečne ure na obračunski vrstici vpišemo:  
 $17,74027 * 15 = 266,10$

Osnova za nadomestilo plače Z120 = Osnovna plača + dodatek za delovno dobo iz glave obračunskega lista + D070 (izračunan na **podlagi mesečnega obsega načrtovanih** ur povečane učne obveznosti)

$Z120 = 2.572,34 + 59,42 + 266,10 = 2.897,86$

Če so ure na obračunski vrstici vnesene, so vidne tudi na obračunskem listu.

Primer 3:

Primer obračuna plače in nadomestila plače za mesec, ko je bil javni uslužbenec odsoten 40 ur zaradi **koriščenja letnega dopusta v času trajanja pouka**.

V mesecu obračuna plače je načrtovano, da bo javni uslužbenec opravil 20 ur povečane tedenske učne obveznosti v štirih tednih, ko poteka pouk. Ker je bil javni uslužbenec odsoten je opravil 15 ur povečane tedenske učne obveznosti.

## Osnova obračuna O(30) - št. delovnih tednov pouk

Zaradi lažje predstavitve si vzamemo primer, ko znaša število delovnih dni 20. Vzamemo 20 ter delimo s 5 in dobimo 4 tedne, v katerih se izvajajo pouk.

Šifra	Naziv osnove obračuna	Vrednost
030	Število del. tednov - POUK	4,00000
031	% poveč. obsega ped. dela - 100	100,00000
032	% poveč. obsega ped. dela - 105	105,00000
033	% poveč. obsega ped. dela - 120	120,00000
034	% poveč. obsega ped. dela - 130	130,00000
035	Število del. tednov - POLNO	4,33000

## Osnova zaposlenega - št. ur povečane pedagoške obveznosti /teden

Na ustrezni osnovi zaposlenega imate vneseno št. ur povečane pedagoške obveznosti/teden. Na primeru je to podatek 5/teden.

Saop Šifranti - sprememba - Demo

Zaposleni

Šifra: 0000006 Priimek: Adamič Ime: A Neaktiven  Obračun plač

Šifra SM: 0000103 javna služba Status: Nedoločen čas Podlaga ZZS: 00 Interni statusi: 0000002 Redno zaposleni

Kadrovske podatki: Plače | Obračunski podatki

Splošno | Boleznine | Nakazila | KREDITI | Osnove | Bonifite | Mesečni seštevki | Mesečni seštevki po DM

Podatki plač:  Aktivni  Prikaži zgodovino Šifra:

Šifra	Naziv osnove	Vrednost osnove	Datum začetka	Datum konca
112	premija ppz prva delodajalec		20,00000	
111	Premija ppz prva zaposleni		0,00000	
100	saldo ur		15,00000	
093	Dodatki za izračun nadomestila		0,00000	
090	Osnovna plača - dec. pret. leta	3.009,28000		
084	Št.ur pov.obsega ped.dela-1,20	5,00000		

## Obračun plač - Osnovne nastavitve obračuna

Zaradi enostavnosti prikaza, določimo, da znaša mesečni fond ur 160 ur - 20 dni.

Splošno | Nastavitve | Poračuni | Osnove | Lestvica za

Vrsta obračuna: **Plača**

Vrsta dohodka: **1001 Plače in nadomestili**

Datum izplačila: **10.06.2022**

Datum za delovno dobo: **30.04.2022**

Datum plačila dajatev: **10.06.2022**

Ure

Mesečna delovna obveznost: **160,00** ur

od tega prazniki: **0,00** ur

Povprečna mesečna delovna obveznost: **174,00** ur

Število delovnih dni: **20,00**

Povprečna plača RS: **0,00**

(Prikazani podatki na sliki so informativni, namenjeni zgolj prikazu izračuna D070)

## Neposredni vnos- obračun povečane pedagoške obveznosti

V tem primeru javni uslužbenec ni opravil vse načrtovane ure povečane tedenske urne obveznosti (bil je odsoten zaradi dopusta, v času pouka). Na vrstico obračuna (D070) vnesemo opravljene ure povečane pedag. obveze. Vnesti je potrebno MESEČNI obseg opravljenih ur.

Saop Obračun plač zaposlenih - sprememba - Demo

Neposredni vnos - obračun zaposlenega

Obračun: 05/1/2022

Zaposleni: 0000006 Adamič A

Obračunske vrstice | Izračuni | Zaposlitev, boleznine, delovna doba | Ostali podatki | Mesečni seštevki | Mesečni seštevki po DM

Vrsta	Naziv vrste obračuna	Enote
1 AD1	Redno delo	120,00
4 C02	Dodatek na delovno dobo	0,00
6 B02	Letni dopust	40,00
7 D25	Pov. pedag. obveznost-ŠOLA-1,20	15,00

Saop Obračun plač zaposlenih - sprememba - Demo

Obračun za zaposlenega - neposredni vnos

Šifra vrste obračuna: **D25** Pov. pedag. obveznost-ŠOLA-1,20 z.š. 1

Grupa: Bruto izplačilo v breme izplačevalca Za obdobje -

Naziv vrste obračuna: Pov. pedag. obveznost-ŠOLA-1,20

Delovno mesto za izračun

Šifra delovnega mesta: **001021** GLAVNI RAČUNOVODJA VII/2

Šifra plačnega razreda: **046** 46

Izračun  Hitri vnos

Število enot: **15,00**

Normirane ure: 0,00000

Na enoto: 0,00000

Odstotek: 0,00

Znesek: 266,10

Šifra materialneca

Analitike

Šifra SM: 0000103

Šifra SN

Šifra referenta

Šifra DN

Šifra stranke

Analitika 1

Analitika 2

Javni uslužbenec je v MESECU **opravil 15 ur** povečane tedenske učne obveznosti **od 20 načrtovanih** ur povečane tedenske učne obveznosti.

## Obračunski list



Nominalna vrednost plačnega razreda FDMN (Z073)	2.032,98	C010	Položajni dodatek	0,00%	0,00
Osnovna plača (Z070)	2.572,34	C020	Dodatek na delovno dobo	2,31%	59,42
Delež osnovne plače za obračun (Z551)	100,00 %	2.572,34	C040	Specializ., magisterij, doktorat	0,00
Izhodiščna plača FJU (Z580)	0,00	C050	Dvojezičnost	0,00%	0,00
Razlika na podlagi 14. člena ZSPJS (Z117)	0,00	C150	Stalnost	0,00%	0,00
Razlika na podlagi 15. člena ZSPJS (Z119)	0,00				
Pov. osn. plače po 19. členu ZSPJS (Z590)	0,00		Skupaj (Z120)		2.986,56
Povečanje osnovne plače po 2. odst. 19. člena ZSPJS (Z593)	0,00		Skupaj (Z124)		0,00
Fak. pov. obv. (Z600) 1,20 Vred. pov. ure (Z601) 17,74027 Vred. pov. obv. (Z603) 354,81 Št. ur/t 5,00 Št. del. tednov 4,00					

Vrsta izplačila	% ali znesek	Obv. dnevi/ure	Norm. ure	Mes./Leto	Znesek bruto	Znesek Neto
A010 Redno delo		120,00	130,50	5.2022	1.929,25	1.242,35
B020 Letni dopust		40,00	43,50	5.2022	746,64	480,81
<b>Skupaj ure</b>		<b>160,00</b>	<b>174,00</b>		<b>2.675,89</b>	<b>1.723,16</b>
C020 Dodatek na delovno dobo	2,31			5.2022	44,57	28,70
D070 Pov. pedag. obveznost-ŠOLA-1,20		15,00	0,00	5.2022	266,10	171,36

Bruto urna postavka osnovne plače: 14,78356 (2.572,34/174)

Faktor povečane učne obveznosti: 1,20

Vred.pov.ure: 17,74027

Št. ur/teden: 5,00

Št. del. Tednov: 4,00

Izračun D070 (JU **je opravil** 15 od 20 načrtovanih ur povečane tedenske učne obveznosti): urna postavka osnove plače\*faktor povečane obveznosti\*realizirane ure povečane učne obveznosti

$$D070 = 14,78356 * 1,2 * 15 = 266,10$$

Osnova za nadomestilo plače Z120 = Osnovna plača + dodatek za delovno dobo iz glave obračunskega lista + D070 (izračunan na **podlagi mesečnega obsega načrtovanih** ur povečane učne obveznosti - podatek iz glave obračunskega lista)

$$Z120 = 2.572,34 + 59,42 + 354,81 = 2.986,56$$

Primer 4:

Primer obračuna plače in nadomestila plače za mesec, ko je bil javni uslužbenec odsoten 80 ur zaradi bolniške.

V mesecu obračuna plače je načrtovano, da bo javni uslužbenec opravil 20 ur povečane tedenske učne obveznosti v štirih tednih, ko poteka pouk. Ker je bil javni uslužbenec odsoten je opravil 10 ur povečane tedenske učne obveznosti.

**Osnova obračuna O(30) - št. delovnih tednov pouk**

Zaradi lažje predstavitve si vzamemo primer, ko znaša število delovnih dni 20. Vzamemo 20 ter delimo s 5 in dobimo 4 tedne, v katerih se izvajajo pouk.

Šifra	Naziv osnove obračuna	Vrednost
030	Število del. tednov - POUK	4,00000
031	% poveč.obsega ped.dela - 100	100,00000
032	% poveč.obsega ped.dela - 105	105,00000
033	% poveč.obsega ped.dela - 120	120,00000
034	% poveč.obsega ped.dela - 130	130,00000
035	Število del. tednov - POLNO	4,33000

### Osnova zaposlenega - št. ur povečane pedagoške obveznosti /teden

Na ustrezni osnovi zaposlenega imate vneseno št. ur povečane pedagoške obveznosti/teden. Na primeru je to podatek 5/teden.

Saop Šifranti - sprememba - Demo

Zaposleni

Šifra: 0000006 Primek: Adamič Ime: A Neaktiven  
 Obračun plač  
 Šifra SM: 0000103 javna služba Status: Nedoločen čas Podlaga ZZS: 00  
 Interni status: 0000002 Redno zaposleni

Kadrovski podatki: Plače | Obračunski podatki

Poglatki plač:  Aktivni  Prikaži zgodovino Šifra:

Šifra	Naziv osnove	Vrednost osnove	Datum začetka	Datum konca
112	premija ppz prva delodajalec	20,00000		
111	Premija ppz prva zaposleni	0,00000		
100	saldo ur	15,00000		
093	Dodatki za izračun nadomestila	0,00000		
090	Osnovna plača - dec. pret.leta	3.009,28000		
084	Št.ur pov.obsega ped.dela-1,20	5,00000		

### Obračun plač - Osnovne nastavitve obračuna

Zaradi enostavnosti prikaza, določimo, da znaša mesečni fond ur 160 ur - 20 dni.

Splošno | Nastavitve | Poračuni | Osnoje | Lestvica za

Vrsta obračuna:

Vrsta dohodka:

Datum izplačila:

Datum za delovno dobo:

Datum plačila dajatev:

Ure

Mesečna delovna obveznost:  ur

od tega prazniki:  ur

Povprečna mesečna delovna obveznost:  ur

Število delovnih dni:

Povprečna plača RS:

(Prikazani podatki na sliki so informativni, namenjeni zgolj prikazu izračuna D070)

## Neposredni vnos- obračun povečane pedagoške obveznosti

V tem primeru javni uslužbenec ni opravil vse načrtovane ure povečane tedenske urne obveznosti (bil je odsoten zaradi bolniške). Na vrstico obračuna (D070) je potrebno vnesti opravljene ure povečane pedagog. obveze. Vnesti je potrebno MESEČNI obseg opravljenih ur.

■ Saop Obračun plač zaposlenih - sprememba - Demo

Neposredni vnos - obračun zaposlenega

Obračun: 05/1/2022

Zaposleni: 0000006 Adamič A

Oglašunske vrstice | Izračuni | Zaposlitev,boleznine,delovna doba | Ostali podatki | Mesečni seštevki | Mesečni seštevki po DM

Vrsta	Naziv vrste obračuna	Enote
1 A01	Redno delo	80,00
4 C02	Dodatek na delovno dobo	0,00
5 G03	Bolezniina v breme delod. 80 %	80,00
6 D25	Pov.pedag.obveznost-SOLA-1,20	10,00

■ Saop Obračun plač zaposlenih - sprememba - Demo

Obračun za zaposlenega - neposredni vnos

Šifra vrste obračuna: D25 Pov.pedag.obveznost-SOLA-1,20 z.š. 1

Grupa: Bruto izplačilo v breme izplačevalca Za obdobje -

Naziv vrste obračuna: Pov.pedag.obveznost-SOLA-1,20

Delovno mesto za izračun

Šifra delovnega mesta: D017021 GLAVNI RAČUNOVODJA VII/2

Šifra plačnega razreda: 046 46

Izračun

Hitri vnos

Številno enot:

Normirane ure:

Na enoto:

Odstotek:

Znesek:

Šifra materialnega stroška:

Analitike

Šifra SM: 0000103

Šifra SN:

Šifra referenta:

Šifra DN:

Šifra stranke:

Analitika 1:

Analitika 2:

Analitika 3:

Javni uslužbenec je v MESECU **opravil 10 ur** povečane tedenske učne obveznosti **od 20 načrtovanih** ur povečane tedenske učne obveznosti.

## Obračunski list

Nominalna vrednost plačnega razreda FDMN (Z073)	2.032,98	C010	Položajni dodatek	0,00%	0,00
Osnovna plača (Z070)	2.572,34	C020	Dodatek na delovno dobo	2,31%	59,42
Delež osnovne plače za obračun (Z551)	100,00 %	2.572,34	C040	Specializ., magisterij, doktorat	0,00
Izhodiščna plača FJU (Z580)	0,00	C050	Dvojezičnost	0,00%	0,00
Razlika na podlagi 14. člena ZSPJS (Z117)	0,00	C150	Stalnost	0,00%	0,00
Razlika na podlagi 15. člena ZSPJS (Z119)	0,00				
Pov. osn. plače po 19. členu ZSPJS (Z590)	0,00		Skupaj (Z120)		2.986,56
Povečanje osnovne plače po 2. odst. 19. člena ZSPJS (Z593)	0,00		Skupaj (Z124)		0,00
Fak. pov. obv. (Z600) 1,20 Vred. pov. ure (Z601) 17,74027 Vred. pov. obv. (Z603) 354,81 Št. ur/1 5,00 Št. del. tednov 4,00					

Vrsta izplačila	% ali znesek	Obv. dnevi/ure	Norm. ure	Mes./Leto	Znesek bruto	Znesek Neto
A010 Redno delo		80,00	87,00	5.2022	1.286,17	837,90
G030 Boleznina v breme delod. 80 %	80,00	80,00	87,00	5.2022	1.194,62	778,25
<b>Skupaj ure</b>		<b>160,00</b>	<b>174,00</b>		<b>2.480,79</b>	<b>1.616,15</b>
C020 Dodatek na delovno dobo	2,31			5.2022	29,71	19,35
D070 Pov. pedag. obveznost-SOLA-1,20		10,00	0,00	5.2022	177,40	115,57

Bruto urna postavka osnovne plače: 14,78356 (2.572,34/174)

Faktor povečane učne obveznosti: 1,20

Vred.pov.ure: 17,74027

Št. ur/teden: 5,00

Št. del. Tednov: 4,00

Izračun D070 (JU **je opravi**l 10 od 20 načrtovanih ur povečane tedenske učne obveznosti): urna postavka osnove plače\*faktor povečane obveznosti\*realizirane ure povečane učne obveznosti

$$D070 = 14,78356 * 1,2 * 10 = 177,40$$

V glavi obračunskega lista so prikazani podatki o povečani učni obvezi, kateri se uporabi za predvidene ure povečanega obsega pri izračunu osnove za nadomestilo.

Osnova za nadomestilo plače Z120 = Osnovna plača + dodatek za delovno dobo iz glave obračunskega lista + D070 (izračunan na **podlagi mesečnega obsega načrtovanih** ur povečane učne obveznosti - podatek iz glave obračunskega lista)

$$Z120 = 2.572,34 + 59,42 + 354,81 = 2.986,56$$

## Obračun plače za mesec maj 2022

Splošne nastavitve obračuna - zavihek Osnove- osnova O(030) - št. delovnih tednov pouk zanaša za mesec maj 4,2 tedna.

Saop Obračun plač zaposlenih - sprememba - Demo

**Nastavitve obračuna**

Leto  Obračun odprt.  
 Mesec  zaporedna številka 1  
 Naziv obračuna

Splošno | Nastavitve | Porračuni | **Osnove** | Lestvica za dohodnino | Dokumenti za eR | Opombe

Šifra	Naziv osnove obračuna	Vrednost
▶ 030	Število del. tednov - POUK	4,20000
031	% poveč.obsega ped.dela - 100	100,00000
032	% poveč.obsega ped.dela - 105	105,00000
033	% poveč.obsega ped.dela - 120	120,00000
034	% poveč.obsega ped.dela - 130	130,00000

Načrtovano št. ur za povečano učno obveznost D070 znaša 1 uro/teden - izvaja se vsak torek. Podatek je vpisan na osnovi zaposlenega.

Plače

Splošno | Boleznine | Nakazila | Krediti | Osnove | Bonitete | Mesečni seštevki | Mesečni seštevki po DM

Aktivni  Prikaži zgodovino

Šifra

Šifra	Naziv osnove	Vrednost osnove	Datum za
112	premija ppz prva delodajalec	20,00000	
111	Premija ppz prva zaposleni	0,00000	
100	saldo ur	15,00000	
093	Dodatki za izračun nadomestila	0,00000	
090	Osnovna plača - dec. pret. leta	3.009,28000	
▶ 084	Št.ur pov.obsega ped.dela-1,20	1,00000	
077	Povečanje - 19.đ. ZSPJS	0,00000	

Izračun D070 - vnos realiziranih ur na vrstico neposrednega vnosa

Saop Obračun plač zaposlenih - sprememba - Demo

**Neposredni vnos - obračun zaposlenega**

Obračun: 05/1/2022  
 Zaposleni: 0000006 Adamič A

Obračunske vrstice | Izračuni | Zaposlitev,boleznine,delovna doba | Ostali podatki | Mesečni seštevki | Mesečni seštevki po DM

Vrsta	Naziv vrste obračuna	Enote	Norm. ure	Na enoto	%	Znesek	Šifra DM	Vn
1 A01	Redno delo	168,00	166,09091	14,78356	0,00	2.455,41	0017021	
4 C02	Dodatek na delovno dobo	0,00		0,00000	2,31	56,72	0017021	
7 B10	Praznik (SVIZ)	8,00	7,90909	15,55326	0,00	123,01	0017021	
▶ 9 D25	Pov.pedag.obveznost-ŠOLA-1,20	5,00		0,00000	0,00	88,70	0017021	

**Obračunski list**

Nominaina vrednost plačnega razreda FDMN (Z073)	2.032,98	C010	Položajni dodatek	0,00%	0,00
Osnovna plača (Z070)	2.572,34	C020	Dodatek na delovno dobo	2,31%	59,42
Delež osnovne plače za obračun (Z551)	100,00 %	C040	Specializ., magisterij, doktorat		0,00
Izhodišča na plača FJU (Z580)	0,00	C050	Dvojezičnost	0,00%	0,00
Razlika na podlagi 14. člena ZSPJS (Z117)	0,00	C150	Stalnost	0,00%	0,00
Razlika na podlagi 15. člena ZSPJS (Z119)	0,00				
Pov. osn. plače po 19. členu ZSPJS (Z590)	0,00		Skupaj (Z120)		2.706,27
Povečanje osnovne plače po 2. odst. 19. člena ZSPJS (Z593)	0,00		Skupaj (Z124)		0,00

Fak. pov. obv. (Z600) 1,20 Vred. pov. ure (Z601) 17,74027 Vred. pov. obv. (Z603) 74,51 Št. ur/1 1,00 Št. del. tednov 4,20

Vrsta izplačila	% ali znesek	Obv. dnevi/ure	Norm. ure	Mes / Leto	Znesek bruto	Znesek Neto
A010 Redno delo		168,00	166,09	5.2022	2.455,41	1.597,18
B010 Praznik (SVZ)		8,00	7,91	5.2022	123,01	80,01
<b>Skupaj ure</b>		<b>176,00</b>	<b>174,00</b>		<b>2.578,42</b>	<b>1.677,19</b>
C020 Dodatek na delovno dobo	2,31			5.2022	56,72	36,89
D070 Pov. pedag. obveznost-ŠOLA-1,20		5,00	0,00	5.2022	88,70	57,70

Izračun D070 se je izvedel na način:

pet (5) dejansko opravljenih ur povečane učne obveznosti v mesecu \*1,2 (faktor za izračun povečane učne obveznosti) \* 2.572,34/174 (bruto urna postavka osnovne plače) = 88,70 eur

V glavi obračunskega lista so prikazani podatki o planirani učni obvezi, katere se uporabi pri izračunu osnove za nadomestilo.

Osnova za nadomestilo plače Z120 = Osnovna plača + dodatek za delovno dobo iz glave obračunskega lista + D070 (izračunan na **podlagi mesečnega obsega načrtovanih** ur povečane učne obveznosti - podatek iz glave obračunskega lista)

$$Z120 = 2.572,34 + 59,42 + 74,51 = 2.706,27$$